

2019년도 일제강제동원 피해 진상조사 학술연구용역 보고서

마쓰시로(松代) 대본영 건설 조선인 강제동원 실태

책임연구원 조 건(고려대한국사연구소)



일제강제동원피해자지원재단

2019년도 일제강제동원 피해 진상조사 학술연구용역 보고서

마쓰시로(松代) 대본영 건설 조선인 강제동원 실태

책임연구원 조 건(고려대한국사연구소)



일제강제동원피해자지원재단

발간사

평화와 인권이 회복되는 앞날이 되길 희망하며....

올해 2019년은 3·1운동이 일어나고 대한민국임시정부가 수립 된 지 100주년이 되는 해였습니다. 긴 시간이 지났음에도 일본국으로부터는 진정한 사과를 받지 못하고 있습니다. 또한 그 어느 해보다도 강제동원에 대한 국민들의 관심이 높았던 해이기도 했습니다.

일제강점기 고국을 떠나 강제로 동원된 조상들의 아픔을 함께 공감하고 더 알아보려는 국민들의 관심이 높아진 부분도 있지만, 조선인 강제동원의 실상을 왜곡하는 주장도 나왔습니다. 하지만 이를 무시하거나 지나치지 않고 피해와 강제성을 밝힐 수 있는 자료와 연구 성과로 계속 밝히려 했습니다. 일제강점기에 이름도 남기지 못하고 희생되신 분들에 대한 우리들의 할 일이라 생각하며 그 일환으로 일제강제동원피해자지원재단에서는 2017년부터 일제강제동원 피해진상조사 학술연구용역사업을 계속적으로 해 오고 있습니다.

올해는 총 다섯 건의 주제로 진상조사 학술연구용역사업을 실시하였는데 그 중 ‘마쓰시로(松代) 대본영 건설 조선인 강제동원 실태’는 아주 중요한 의미를 담고 있습니다. 일본 나가노현(長野県)의 시민단체에서 새롭게 발굴한 자료 ‘내선조사보고서류편책(内鮮調査報告書類編冊)’과 ‘귀선관계 편찬(歸鮮關係編纂)’을 한국 연구자에게 먼저 제시했고, 그 덕분에 기존의 보고서의 오류도 수정하고 새롭게 드러난 부분도 채울 수 있었습니다. 한·일 양국의 학자와 시민단체의 노력으로 마쓰시로 대본영 지하호 건설에 강제동원 된 조선인들의 피해를 규명하고 다시한번 강제동원의 실상을 알리게 된 것입니다.

또한 2019년에 발간되는 5종 보고서 내용의 공통점 중 하나는 일제강점기 강제동원은 남한만의 문제가 아니라는 것입니다. 5종의 보고서가 보여주듯이 피해자 실태와 작업량 분포현황 등은 강제동원의 피해가 한반도 전체임을 보여줍니다. 강제동원 피해 진상규명이야말로 앞으로 남과 북이 공동으로 관심을 가지고 해 나가야 할 일이라고 생각합니다.

본 보고서는 조 건 교수와 연구 참여자들의 연구성과입니다. 강제동원 연구 성과물이 외교적으로 교육적으로 활용되어 과거에만 머무는 역사가 아니라, 평화와 인권이 회복되는 앞날의 역사로 나아가길 기대합니다.

2019년 12월

일제강제동원피해자지원재단 이사장

김 용 덕

목차

I. 연구 과제 개요	7
1. 진상조사의 배경 및 범주	7
2. 기존 주요연구	8
3. 연구 경과	9
1) 연구 방법	10
2) 연구팀 구성	10
3) 연구 경과	10
II. 연구 결과 보고	13
1. 일제의 마쓰시로 대본영 구축 배경 및 경과	13
1) '본토결전'과 마쓰시로 대본영 구축	13
2) 마쓰시로 대본영 구축 경과 및 패전 당시 실태	16
2. 조선인 동원 과정과 피해 실태	19
1) 조선인 동원 과정 개요	19
2) 신규 자료 구성 개요	20
3) 신규 자료를 통한 마쓰시로 대본영 강제동원의 실태	25
3. 현장 조사 보고	34
1) 나가노현 조사 보고	34
2) 경북 예천군 조사 보고	39
4. 진상조사 성과 및 활용방안	42
1) 조사 성과	42
2) 활용 방안	43
III. 참고문헌 및 부록	45
1. 참고문헌	45
2. 부록	47

I. 연구 과제 개요

1. 진상조사의 배경 및 범주

일제는 1944년 11월부터 일본 혼슈의 나가노현(長野縣) 마쓰시로(松代)에 대본영의 지하화를 목표로 대규모 지하시설을 구축하였다. 마쓰시로의 대본영 지하시설은 크게 세 부분으로 나누어 건설되었으며 패전 때까지 약 4만 평방미터가 넘는 규모의 시설물이 건축된 것으로 파악된다. 주목할 점은 이러한 지하시설물 건설 공사에 수많은 조선인들이 강제동원되어 피해를 입었다는 사실이다.

마쓰시로 지하시설의 건설 배경 및 실태에 대해서는 피해자들의 증언, 일본 내 관련 연구자의 연구, 일본 현지 시민단체의 활동, 그리고 2011년에 발간된 국무총리 소속의 대일항쟁기 피해조사 위원회가 발간한 진상조사보고서(작성자: 조건)에 대략적으로 드러나 있다. 여러 연구들에 의하면, 이 공사에 동원된 조선인들은 약 7,000여 명에 이를 것으로 보인다. 아울러 조선인 강제동원 피해자들이 수록된 가지마구미(鹿島) 마쓰시로 작업소 명부가 확인된 바 있다.

그러나, 아직까지 조선인 동원 규모와 유형, 동원과 관련된 기업이나 사업장, 동원 피해자들의 지역별·연령별 구성에 대해서는 관련 자료의 미비 등으로 명확히 파악된 바가 없었다.

따라서 이번 연구는 크게 두 가지 측면에 초점을 맞춰 진행하였다.

첫째는 기존 연구의 보완 및 추가 자료 분석이다. 위원회 발간 보고서를 비롯하여 기존 연구에서 미흡하거나 또는 오류가 있었던 사항을 최대한 바로 잡고자 하였다. 이를 위해서는 관련 문헌과 추가 자료의 조사·분석이 필수적이다. 다행히 연구 시작에 앞서 마쓰시로 대본영 건설에 동원되었던 조선인들에 대한 추가 자료가 발굴된 바 있다. 이들 자료의 분석을 통해 지금까지 알려지지 않았던 조선인 피해자의 존재를 확인할 수 있었다. 무엇보다 패전 직후 일본의 조선인 피해자 송환 실태를 구체적으로 알 수 있다는 점에서 주목된다. 이들 자료를 면밀히 분석하고 그 의미를 분명히 하고자 노력하였다.

둘째, 신규 자료의 분석 내용과 기존에 알려져 있던 명부 자료 및 연구성과를 비교 검토하였다. 특히 추가 자료를 확보하여 이를 소개하는 한편, 현장을 직접 방문하여 현황을 조사하고, 아직 생존한 피해자를 찾아 증언을 채록하고자 애썼다. 결과적으로 피해 생존자를 찾지 못했지만 피해자를 기억하는 관계자를 만나 의견을 청취하는 기회를 가질 수 있었다. 이를 통해 마쓰시로 대본영 건설에 강제동원 된 조선인 피해에 대한 조감이 가능해졌으며 피해의 구체적인 규모와 실태를 파악하였다.

2. 기존 주요연구

번호	저자	저서(논문)명	출판사	연도	주요내용	비고
1	松代大本営資料研究會	解説と資料:松代大本営	松代大本営資料研究会	1986		단행본
2	松代大本営の保存をすすめる会	松代大本営と崔小岩—松代大本営を語り続けて逝ったある朝鮮人の証言	平和文化	1991		단행본
3	青木孝寿	松代大本営：歴史の証言	新日本出版社	1997	-관계자 증언을 중심으로 본 마쓰시로 대본영 구축과 조선인 강제동원 피해 -제5장 ‘조선인노동자들’	단행본
4	原山茂夫	新手さぐり松代大本営：計画から差別の根源まで	銀河書房	1995	-마쓰시로 대본영 구축과정과 조선인강제동원 -제5장~제8장에 걸친 조선인 강제 동원과 차별실태 서술	단행본
5	松代大本営労働証言集編集委員会	岩陰の語り—松代大本営工事の労働証言	松代大本営労働証言集編集委員会	2001	-마쓰시로 대본영에 직·간접적으로 연관 인물(일본인·조선인·지 역민) 증언집	단행본
6	조건	조건, 일본지역 지하호에 관한 진상조사 -마쓰시로 대본영 지하호를 중심으로-	-	2011	-대일항쟁기강제동원피해 조사 및 국외강제 동원희생자등지원위원회 진상조사보고서	보고서
7	北原高子	松代大本営に関わった朝鮮人労働者について判ってきたこと —米国議会図書館に残された接収文書(上山和雄氏	-	-	-신규 명부 분석논문 -신규 명부 입수경위 -데이터의 통계 분석 (지역·연령별/가족여부) -추가 검토가 필요한	발표문

번호	저자	저서(논문)명	출판사	연도	주요내용	비고
		調査)、「帰鮮関係編纂」を中心			자료와 향후 과제 제시	
8	竹内康人	松代大本営工事への朝鮮人動員	-	-	-신규 명부 분석논문 -명부 분류 : ‘단신자명부1’, ‘단신자명부2’, ‘가족명부1’, ‘가족명부2’ 등으로 분석 세분화.	발표문
9	近藤泉	『일본 시민의 역사반성 운동』	선인	2013	-제10장 나가노현에서 전개된 강제동원 진상규명 운동 -일본 시민사회의 마쓰시로 대본영 관련 진상규명운동의 추이와 과제	단행본

3. 연구 경과

- 과업 지시 내용 -

- 일제의 마쓰시로 대본영 구축 배경과 과정
 - 제2차 세계대전 말기 마쓰시로 대본영 구축 배경
 - 마쓰시로 대본영 지하호 구축 경과
- 마쓰시로 대본영 지하호 구축 조선인 강제동원 실태
 - 마쓰시로 대본영 지하호 구축 조선인 강제동원 과정과 자료 현황
 - 새로 발굴된 内鮮調査報告書類編冊, 帰鮮関係編纂 분석
 - 마쓰시로 대본영 조선인 강제동원 피해규모 및 실태 파악
(사망인원, 해방이후 귀환 상황 포함)
 - 동원된 조선인 모집유형별(모집, 관알선, 징용), 동원연령별, 출신지별 분포 정리 분석
 - 하자마구미, 가지마구미 등 민간토목회사 강제동원 규모와 피해실태 규명
- 기존 연구성과와 새로 발굴된 자료 비교 분석
 - 기존 자료와 새로 발굴된 명부 内鮮調査報告書類編冊, 帰鮮関係編纂 비교 분석
 - 분석을 통해 기존 연구성과 수정되어야 하는 내용, 새로 밝혀진 내용 제시

1) 연구 방법

- 국내·외 문헌자료 조사, 현장조사 및 데이터 정리
 - : 전문 연구진 구성과 국내·외 문헌 자료의 조사 및 분석
 - : 마쓰시로 지하호 현장 조사 및 관계자 면담
 - : 명부 자료의 데이터 베이스화 및 분석
 - : 관련 자료 현황 및 내용 정리
- 국내·외 연구자, 관련학회, 학자들과의 교류
 - : 정기적인 연구팀 세미나 개최
 - : 국내 전문가 자문회의 개최
 - : 국외(일본) 관련 연구자 및 시민단체 관계자 면담
- 피해생존자 및 유족 진술 인터뷰 등

2) 연구팀 구성



3) 연구 경과

- 연구계획에 맞춰 신규 자료의 발굴 및 분석을 완료하였다.
- 연구팀 세미나는 정기적으로 매월 수행하였다.
- 자문회의는 총 2회를 계획하였으며 2회 모두 완료하였다.
- 자료 DB화는 추가 수집 자료까지 100% 완료하였다.
- 출장 조사는 국외 2회, 국내 1회를 완료하였다.

연구 내용	월별 추진 일정							
	4월	5월	6월	7월	8월	9월	10월	11월
연구계획 확인 및 자료 종합								
신규 자료 발굴 및 분석								
연구팀 세미나	세미나	세미나	세미나	세미나	세미나	세미나	세미나	세미나
자문회의				자문회의	자문회의			
자료 DB화								
국내외 출장				국외		국외	국내	
중간 보고 및 결과 보고					중간 보고			결과 보고
추진률(%)	10%	20%	35%	50%	70%	80%	90%	100%

II. 연구 결과 보고

1. 일제의 마쓰시로 대본영 구축 배경 및 경과

1) ‘본토결전’과 마쓰시로 대본영 구축

마쓰시로 대본영 지하시설은 일제가 제2차 세계대전 말기 이른바 ‘본토결전(本土決戰)’을 목적으로 구축한 시설이다. 명분은 전쟁 수행이었지만, 실상 일왕만을 끝까지 사수하려는 의도로 대규모 군사시설을 지하화한 것이었다. 이에 따라 마쓰시로 대본영 구축은 1944년 초 처음 계획되었으며 그 해 가을부터 본격적인 공사를 추진한 것으로 알려져 있다.

이른바 ‘본토결전’의 사상은 ‘아마토(大和)’ 민족의 최후의 땅을 보전하기 위한 ‘절체절명의 일전’을 준비한다는 것이었으나, 실상은 일왕의 보위를 위하여 일반 국민을 전쟁으로 몰아넣는 것에 불과하였다. 그리고 이러한 상황은 제2차 세계대전의 전황이 일본에게 불리하게 진행되었기 때문이었다.

1944년 10월 말 이래 미국이 필리핀 일대의 주요 지역을 거치며 진공하기 시작함에 따라, 일제는 기존의 작전방침을 변경할 필요를 느끼게 되었다. 1945년 1월 대본영 육군부는 「제국육해군작전계획대강(帝國陸海軍作戰計劃大綱)」을 작성하여 해군과의 조정 끝에 1월 20일 재가를 받았다.

[표 1] ‘결호작전’ 작전지역 및 작전 담임부대

작전구분	작전방면	작전 담임부대	
決1号	쿠릴제도, 북부군관구방면	제5방면군	
決2号	동북군관구방면	제1총군	항공총군
決3号	동부군관구방면		
決4号	동해군관구방면		
決5号	중부군관구방면	제2총군	
決6号	서부군관구방면		
決7号	조선군관구방면	제17방면군	

1945년 1월 20일 발표된 「제국육해군작전계획대강」은 일제가 ‘본토결전’에 대한 준비에 들어갔다는 것을 의미하였다. 일제는 전쟁이 “결전단계”에 들어섰다고 상정하고, 미국이 ‘본토’ 공격을 위하여 이동할 경로를 검토하였다. 예상경로는 동중국해(東中國海)·오가사와라제도(小笠原諸島)·홋카이도(北海道)였으며, 그 중 동중국해 루트가 가능성이 가장 높을 것으로 판단하였다. 이외에 가능성으로는 주변 지역을 거치지 않고 직접 본토를 공격하는 것, 이오(硫黃)섬으로 진공하여 공습기지를 갖추는 안 등을 예상하였다. 연합군의 ‘본토’ 상륙은 1945년 가을을 전후로 이루어질 것이라고 보았다. 이에 ‘황토(皇土)’를 방어하기 위한 요격체계를 확립해야 한다는 내용도 포함되었다. 특히 항공전력을 정비하여 연합군의 진공을 늦추고자 하였다.¹⁾

1945년 4월 「제국육해군작전계획대강」에 기반한 「결호작전준비요강(決號作戰準備要綱)」이 각 부대에 하달되었다. 앞선 ‘본토결전’ 계획이 구체화된 것이었다. 1945년 4월 8일 「결호작전준비요강」이 발령되어, 다음날 각 부대에 관련 내용이 전해졌다. 「결호작전준비요강」은 작전구역을 총 7개로 나누어 미국의 진공에 대비하려는 계획이었다. 그 중 조선은 결7호, 도쿄 일대는 결3호 작전구역에 해당하였다. 특히 제6축성(築城)에 관한 규정을 보면, ‘본토’에 대한 대규모·공세적 축성을 중시하고, 작전구역의 각 부대가 축성계획에 적극적으로 응하도록 지시하는 내용이 포함되어 있기도 하였다.²⁾ 다만 대본영을 도쿄에서 마쓰시로 지하호로 이전하는 계획은 그보다 앞선 시기부터 논의되고 있었던 것으로 보인다.

전시(戰時) 일본군 최고 통수기관이었던 대본영이 처음 설치된 시기는 청일전쟁이 발발한 1894년경이었다. 「전시대본영조례(戰時大本營條例)」를 통하여 설치된 대본영은, 전시 육군과 해군의 지휘·명령체계를 일원화 하려는 목적을 가지고 있었다. 대본영에는 육군부와 해군부가 갖추어져 있었으며, 육군 참모본부의 참모총장, 해군 군령부의 군령부장 등 주요 구성원이 참여하였다. 1904년과 1937년 러일전쟁과 중일전쟁 시기에도 대본영은 도쿄에 설치되어 전시 최고 통수기관으로 기능하였다.³⁾

제2차 세계대전 말기에 이르면, 육군 내에서는 대본영을 도쿄보다 안전한 곳으로 이전하려는 계획이 추진되었다. 대본영 이전계획을 구상한 인물은 육군 내의 ‘본토결전론’자로 알려져 있는 이다 마사타카(井田正孝) 소좌였다. 그는 전황이 불리해지고 있으므로 안전한 전쟁지휘를 위하여 대본영을 옮겨야 한다고 주장하였다.⁴⁾ 육군차관 도미나가 교우지(冨永恭次)가 이를 받아들였고,

1) 防衛省防衛研究所, 『戦史叢書第051巻 本土決戦準備<1>関東の防衛』, 防衛省防衛研究所, 1971, 173~175쪽.

2) 防衛省防衛研究所, 『戦史叢書第051巻 本土決戦準備<1>関東の防衛』, 防衛省防衛研究所, 1971, 306~311쪽.

3) 다만, 1937년 일본은 중국과의 전면전에 대하여 ‘지나사변’으로 규정하였기 때문에 대본영 설치가 원칙적으로는 불가능하였다. 이에 「전시대본영조례」 대신에 「대본영령」을 만들었다. 「대본영령」에서는 대본영 설치가 ‘전시 또는 사변의 때’에 가능하도록 명시하였다.

4) 林えいだい, 『松代地下大本營』, 明石書店, 1992, 9쪽

1944년 5월경 적당한 후보지 물색을 지시하였다.⁵⁾

이다 소좌를 포함하여 육군성의 실무진이 후보군을 선정하였는데, 당시 소좌는 하치오지(八王子)와 아사카와(淺川)를 염두에 두었다. 그러나 대본영 지하호의 적임지역으로 최종 선정된 것은 마쓰시로였다. 마쓰시로가 적임지로 선정된 이유는 몇 가지가 있었다. 마쓰시로가 위치한 나가노 현은 도쿄에서 직선으로 서북 약 200Km 떨어진 일본의 대표적인 산악 지역이다. 옛 지명에서 유래한 신슈(信州)라는 이름으로도 불린다. 특히 마쓰시로 일대는 온통 주위가 산으로 둘러싸여 있으며, 지하호가 구축된 조산·마이즈루산·미나카미산은 이 산악 지형에서도 다시 안쪽으로 깊숙하게 숨겨져 있는 천혜의 요새였다.



[그림 1] 지하시설이 구축된 나가노현 마쓰시로 일대 항공사진
(왼쪽부터 조산(象山), 마이즈루산(舞鶴山), 미나카미산(皆神山))

이외에 대본영 이전을 위한 적임지로서 먼저 지하호 건설과 군사시설 등의 이전을 위해 암반이 튼튼할 것, 다음으로 가까이에 비행장이 있거나 건설할 부지가 있을 것, 황거(皇居)의 이전이라고 하는 중대사를 포함하는 것으로 토지·풍토에 품격과 품위가 있을 것 등이 고려되었다. 나가노현이 노동력이 비교적 풍부하다는 것, 인정이 순박하여 기밀이 유지된다는 이유도 있었다.⁶⁾ 대본영 지하호 이전에 중요한 기준은 지휘관의 안전, 비행장 구비와 더불어 일왕의 ‘품격’ 등이 주된 이유였던 것이다. 즉, 전쟁 피해에 직접 노출되는 일반 민중에 대한 고려는 없었다.

5) 대본영 이전 계획은 육군성 내의 강경 본토결전론자의 주도로 추진되었다고 한다. 대본영 건설의 현장책임자 가토 유키오(加藤幸夫) 소좌도 대본영 이전계획이 대체로 이다의 독주 경향이 있다고 이야기하기도 하였다(역사의 증언 26~27쪽)

6) 林えいだい, 앞의 책, 9쪽

2) 마쓰시로 대본영 구축 경과 및 패전 당시 실태

마쓰시로 대본영 이전을 위한 공사규모는 당시 일본 내에서 추진되었던 지하호 공사보다 몇 배에 달하였다. 마쓰시로 지하호 굴착 공사를 맡았던 요시다 에이이치(吉田栄一)는 아사카와의 다카오(高尾山) 산 밑에서 진행되고 있었던 아사카와 창고공사(浅川倉庫工事, 줄여서 ア工事)보다 몇 배에 달하는 규모였다고 회고 하였다. 당시 아사카와창고는 나카지마비행기 지하공장으로 사용될 예정이었으며, 동부군에서 주관하고 운수성에 위탁하여 추진되고 있었다.⁷⁾

1944년 9월 동부군 소속 가토 유키오(加藤幸夫) 소좌와 함께 공사주임으로 요시다 에이이치가 선견대(先遣隊)로서 파견되었다. 이들은 마쓰시로 주변 촌락에 13,000명이 거주할 수 있는 임시 숙소(飯場)를 10월 말까지 건설하도록 지시받았다. 임시 숙소건설이 완료된 후, 11월 11일 11시 제 1호 발파가 시작되었다.⁸⁾

마쓰시로 지하호 건설을 위한 노동자 임시 숙소 건설, 그리고 지하호 굴착 계획은 「마(マ)(10・4)공사」라고 불렸다. 「마쓰시로창고공사」를 축약한 「마 공사」에 육군성에서 공사명령을 발령한 날짜인 10월 4일을 표기한 것이었다. 스기야마 하지메(杉山元)는 동부군사령관 후지에 게이스케(藤江恵輔)에게 공사 시행을 명령하였고, 동부군경리부에서 공사를 주관토록 하였다. 아사카와창고공사와 마찬가지로 공사는 운수성에 위탁되었다.

운수성은 니시마쓰구미(西松組)에 공사를 맡겼다. 니시마쓰구미는 조선인 노동자를 동원하는 한편, 이와테(岩手)현의 미야모리(宮守) 발전소 댐 공사에 투입된 인원 모두를 마쓰시로에 이동하여 공사에 투입시켰다. 니시마쓰구미는 야노 료(矢野亮) 이사(理事)가 마쓰시로작업대장이 되어 공사를 수행하였다. 운수성에서는 마쓰시로건설대를 편성하여 철도원 약 100여명과 함께 현장에 서 공사를 지휘하였다.⁹⁾

이 시기 지하호 주요 공사는 크게 ‘이(イ)’, ‘로(ロ)’, ‘하(ハ)’ 3개로 나누어 진행하였다. ‘이’ 지구는 죠산, ‘로’ 지구는 마이즈루산, ‘하’ 지구는 미나카미산에 지하호를 굴착하였다. 죠산 지하호는 총 면적 19,369㎡에 정부의 각 관청과 일본방송협회, 중앙전화국 등이 들어설 예정이었다. 마이즈루산, 미나카미산도 마찬가지로 마찬가지였다. 마이즈루산은 대본영 시설·일왕 주거시설 등, 미나카미산에는 식량창고, 지역주민의 방공호 등으로 사용될 것이었다.¹⁰⁾

7) 林えいだい, 앞의 책, 486쪽. 요시다는 「松代大本營工事回顧」라는 제목으로 회고를 남겼으며, 이는 하야시의 저서에 수록되어 있다. 防衛省防衛研究所에서도 회고(수기)를 확인할 수 있다.

8) 林えいだい, 앞의 책, 487쪽.

9) 松代大本營労働証言集編集委員会, 『岩陰の語り—松代大本營工事の労働証言』, 郷土出版社, 2001, 8쪽; 林えいだい, 앞의 책, 488쪽.

10) 原山茂夫, 『新手さぐり松代大本營-計劃から差別の根源まで』, 銀河書房, 2003, 110~111쪽.

[표 2] 마쓰시로 대본영 공사를 포함한 전체 공사개요

	倉庫名	場 所	工事命令	用 途	構 造	面 積()	壕	出来高 (%)
1	イ号倉庫	埴科郡松代町象山	マ(104) (1944.10.4)	政府・NHK 中央電話局 付属副	地下木造 木造平家	19,369,000 129,600	20本	80 80
2	ロ号倉庫	埴科郡西条村白鳥山 (舞鶴山)	マ(104) (1944.10.4)	大本営 付属副	地下木造 木造平家	8,706,000 19,440	5	90 50
3	ハ号倉庫	埴科郡豊栄村皆神山	マ(104) (1944.10.4)	食料庫 付属副	地下木造 木造平家	6,007,000 58,320	6	100 100
4	ニ号倉庫	上高井郡須坂町鎌田山	マ(323) (1945.3.23)	送信施設	隧 道	※2,960,000	3	70
5	ホ号倉庫	上高井郡都住村榎田山	マ(68) (1945.6.8)	送信施設				0
6	ヘ号倉庫	上高井郡須坂町臥竜山	マ(68) (1945.6.8)	送信施設				0
7	ト号倉庫	埴科郡清野村妻女山	マ(323) (1945.3.23)	受信施設	隧 道	※1,582,000	3	65
8	チ号倉庫	上水内郡茅井村 舊白鉄道トンネル	マ(7.12) (1945.7.12)	皇太子・皇太后	隧 道		隧道 3本	0
9	リ号倉庫	埴科郡雨宮県村葉師山	マ(7.12) (1945.7.12)	印刷局				0
10	仮皇居	埴科郡西条村筒井	マ(323) (1945.3.23)	天皇・皇后・宮内省	別	表7のとおり 3,804,095		90
11	賢 所	埴科郡西条村弘法山	マ(7.12) (1945.7.12)	賢 所				坑口
12	海軍壕	上水内郡安茂里村小市	1945.6.26	海軍省・軍令部			1	約 100
	計					41,220,455		(79%)

※松代工事調査書の「軍施設調査書」(昭和20年8月3日)、原則「松代大本営移転準備の概要」(和田登編著「図録・松代大本営」所収)その他史料・調査などによる。

1945년 3월 지하호 공사 마무리에 따른 시설 공사가 시작되었다. 지하호 내부 시설공사도 마찬가지로 별도의 공사명령에 따라 추진되었다. 이는 「마(3·23)공사」라고 불리었다. 1945년 3월 23일 공사명령이 발령되었기 때문이다. 공사는 크게 다섯 가지 부분으로 나누어 계획되었다. 이를 간략히 정리하면 아래와 같다.

1. 皇居의 지상 시설(1·2·5번 건물 및 연락계단실. 총 1,769.71㎡)
2. 兩陛下 전용의 지하호와 내부 목조시설(3번 건물. 총 260.00㎡)
3. ‘나(ロ) 창고를 대본영이 사용토록 내부 마감(6번 건물. 4층 3,452.00㎡)
4. 撤去 民家 중 2번 창고의 남쪽과 서쪽에 가까운 2개 동 개조(4번, 8번 건물 등)
5. 기타(10번 건물, 3번과 6번 건물을 연결하는 외부계단, 펌프실, 저수지 등)

동부군관구 경리부는 「마(3·23)공사」 추진을 위하여 나가노시설대(長野施設隊)를 편성하고 공사장에 가토 유키오, 공사주임에 요시다 에이이치 등을 두었다. 이들은 「마(3·23)공사」에 대한 지도 관리를 맡았다. 휘하에는 제3특설작업중대, 제5특설작업중대도 포함되어 있었다.

「마(3·23)공사」를 청부받아 추진한 조직은 가지마구미(鹿島組)였다. 가지마구미는 공사계획 중에 1~3번 공사와 펌프실 건설 등을 맡았다. 이에 가지마구미는 마쓰시로작업소(松代作業所)를

구성하여 소장 다마노 지스케(玉野治助)와 함께 약 10명의 사원이 배속하여 공사를 관리하였다. 군에서도 노무보국회(勞務報國會)를 배치하거나, 직접 특설작업대 2개 중대를 투입하기도 하였다.

다시 말해, 1944년 가을부터 1945년 초 마쓰시로 지하호의 굴착공사가 마무리되고, 총 3개소의 지하호 중 일왕과 그 일족, 대본영을 위한 시설에 대한 공사를 포함한 공사계획이 추진되었다. 다만, 각각「마(10·4)공사」와 「마(3·23)공사」이라는 이름으로 추진된 공사는 1945년 4월 「결호작전준비요강」으로 대표되는 일본의 전황변화에 따라서 추가적 지시로 이어졌다.

1945년 6월 5일 제12방면군사령관으로부터 마쓰시로 지하호 공사를 속히 마무리하도록 하는 지시가 내려왔다. 또한 6월 18일에는 동부군관구사령관이 동부군경리부장에게 공사의 촉진과 더불어 추가 계획을 지시하기에 이르렀다. 1945년 6월 5일 건축근무 제39중대, 동부군관구 자동차대 일부(약 20량), 독립자동차 제66대대 일부(10량), 독립공병 제25연대 보충대 일부(약 30명) 등이 마쓰시로 공사에 파견되었다. 일본 본토에 대한 공습과 더불어 전황이 급박해지면서 공사 진행을 늦출 수 없었기 때문이다.

1945년 6월 18일 동부군관구 사령관은 전체 공사의 약 50%를 7월 중에 완료하고, 8월 이후에는 모든 시설이 사용 가능하도록 하라고 지시하였다. 또한 스자카(須坂) 부근에 폭 4미터, 길이 약 300미터의 동굴 2개를 증설하라고 하였다. 완공 시기를 앞당김과 동시에 나가노현 스자카 지역에 대한 추가공사를 계획, 추진하였던 것이다. 6월 이후 시작된 스자카 일대의 공사는 대체로 통신시설 배치를 위한 지하호였으며, 각 공사는 ‘니(ニ)’, ‘호(ホ)’, ‘헤(ヘ)’, ‘토(ト)’ 공사로 불렸다. 스자카 지역의 공사는 대부분 특설작업중대가 직할로 공사를 맡았다.

앞서 동부군관구 사령관의 공사 촉진명령을 시기별로 살펴보면, 6월 말에는 ‘이’ 지구 공사 50%, ‘하’지구 공사 100%를 완료하고 7월 말까지 나머지 공사를 완료하여 8월부터 이용 가능하도록 하라는 계획이었다. 추가 공사가 필요한 스자카 일대의 공사도 8월 초순까지는 마무리하도록 명령하였다.¹¹⁾

그러나 1945년 8월 종전과 함께 지하호 공사는 중단되었다. 앞선 6월 지시에 따라 지하호 공사를 급박하게 진행되고 있었던 와중이었다. 대장성 재무국 보고에 따르면, 공사 중단 당시 지하호의 시공은 약 80~100%으로, 그 중 ‘이’, ‘로’, ‘하’ 지하호는 각각 80%, 90%, 100% 완성되어 있었다. 다만 다른 지구에서는 공사를 시작하지도 못한 경우도 있었다. 지하호 내의 건축물은 대체로 약 80%의 상태로 남아있었다.¹²⁾

11) 防衛廳 防衛研修所戰史室, 『戦史叢書 大本營陸軍部(1)昭和15年5月まで』, 朝雲新聞社, 1967.

12) 林えいだい, 앞의 책, 498~499쪽.

2. 조선인 동원 과정과 피해 실태

1) 조선인 동원 과정 개요

나가노현 마쓰시로에 대본영 지하호 건설이 본격적으로 시작된 것은 1944년 11월이었다. 조선인 노동자들의 동원은 1944년 10월 경부터 시작하여 1945년 8월 패전으로 중단될 때까지 지속되었다. 이 과정을 크게 3시기로 나눌 수 있다.

제1기는 공사 시작 전후인 1944년 10월부터 12월까지, 제2기는 1945년 1월부터 3월까지, 그리고 제3기는 같은 해 4월부터 패전 때까지이다. 각 시기별로 강제동원의 양상이 다르게 나타나는데, 제1기와 제3기가 일본 현지의 작업장에서 동원된 조선인들이 주류를 이룬다면, 제2기는 현지 동원과 한반도 내에서 동원된 사람들이 함께 포함되어 있었다.

즉, 마쓰시로 지하호 건설 공사에 동원된 조선인들은 일본 현지 동원과 조선으로부터의 동원으로 나눌 수 있다. 일본 현지에서 동원된 사람들의 경우 1944년 말 현지 기업을 매개로 한 경우가 대부분이었다. 이들은 “나가노 마쓰시로에 군의 대공사가 있다”는 말을 듣고 마쓰시로에 들어왔다고 한다. 일본 현지 동원의 경우 ‘자유노무자’의 형식을 띠고 있었지만 그 구조적 강제성을 간과해서는 안 된다.

조선에서 동원된 사람들의 경우 이러한 강제성은 더욱 두드러진다. 심지어 강제동원 피해자 김창기나 박도삼의 경우 “군대용 가마니를 짜면 징용을 피할 수 있다는 말을” 듣고, 집에서 열심히 가마니를 짜고 있었는데 “면직원이 와서 아무런 말도 없이 집에서 끌”어 갔다고 한다. 그는 ‘알선’이나 ‘모집’의 수단을 거치지 않은 채 강제적으로 동원되었다는 것이다.

나는 경상남도 창녕군에서 농사를 짓고 있었는데, 당시 道三¹³⁾과 함께 군대용 가마니를 짜면 징용을 피할 수 있다는 말을 들었다. 막 결혼했던 터라 열심히 가마니를 짜고 있었다. 2월경인가, 면직원이 와서 아무런 말도 없이 집에서 끌려갔다. 25세였다. 옷을 갈아입을 틈도 없었다. 아내는 무슨 일인지도 모르고 그저 어안이 병병해 있었다. 무엇보다 신혼 때 아내와 이별하게 되는 것이 가장 슬펐다.¹⁴⁾

김창기의 증언에 따른 강제성은 일본으로 이동하는 과정에서 더욱 구체적이다. 김창기가 거주하던 대합면에서는 모두 10명의 조선인이 함께 동원되었는데, 일본에 도착한 후 육로로 이동할 당시 이용한 화물 열차가 외부에서 잠겨있었다는 것이다.

1944년 11월부터 시작된 조선인 동원으로 인한 피해자 규모는 증언과 자료마다 조금씩 상이하

13) 朴道三을 말한다.

14) 松代大本營勞働證言集編輯委員會, 『岩陰の語り-松代大本營工事の勞働證言』, 郷土出版社, 2001, 39쪽.

게 나타난다. 적게는 4~5,000명에서 많게는 8,000에 이른다는 증언이 존재한다. 지하호 건설의 ‘현장 책임자’로 널리 알려진 요시다 에이이치는 7,000명 수준을 제시한 바 있으나 이 역시 명확한 자료에 근거한 것은 아니었다.

지금까지 마쓰시로 대본영 지하호 조선인 강제동원 피해에 관한 자료는 증언이 주류를 이루었다. 2011년 위원회 진상조사 당시 확보했던 가지마구미 명부가 있었으나 여기에는 78명의 명단만이 기록되어 있었다. 그런데 최근 일본 나가노현의 시민단체 측에서 『내선조사보고서류편책』과 『귀선관계편찬』 등의 관련 자료가 새롭게 발굴되어 국내에 소개되었다. 이들 자료에는 나가노현에 체류했던 조선인 전체 현황은 물론 마쓰시로를 중심으로 한 각 작업장별 조선인 명단이 확인된다. 마쓰시로 대본영 지하호 조선인 강제동원 피해를 규명하는데 결정적인 자료가 될 것이다.

아울러 명부자료는 아니지만 마쓰시로 기요노(清野) 지구에서 제작된 『내지재주 조선동포 호적 및 기류 조사수첩(内地在住朝鮮同胞 戶籍及寄留 調査手帳)』(이하 『조사수첩』)도 당시 나가노현 마쓰시로 조선인 강제동원의 실상을 파악하는데 도움이 되는 자료이다. 『조사수첩』은 이번 진상 조사의 일환으로 진행한 국외출장 당시 역시 현지 시민단체를 통해 입수한 것이다.

아래에서는 이들 자료들의 구성 개요를 비롯하여 명부가 말하는 조선인 강제동원 피해의 실상을 살펴보고자 한다.

2) 신규 자료 구성 개요

(1) 『內鮮調查報告書類編冊』

이 자료는 나가노현에서 관할 내 조선인 현황 및 귀환 실태를 파악하고 묶은 자료이다. 나가노 현경찰서에서 관할 경찰서에 조사 명령을 하달하여 회신받은 뒤 그 내용을 편철한 것으로 파악된다. 대부분의 문건이 1945년 9월 15일 전후 작성, 상신되었으며 보고 경찰서로는 이와무라타경찰서(岩村田警察署), 시오지리경찰서(塩尻警察署), 후쿠시마경찰서(福島警察署) 등이 있었다.

나가노현경찰서 예하 경찰서는 29곳 정도가 될 것으로 보이는데 이 중 『내선조사보고서류편책』에는 다음의 보고 문건들이 편철되어 있다.

보고 경찰서	보고자(署長)	관내 작업장	관내 귀선인원
岩村田警察署	小谷	熊谷건설부대 佐久작업대	226
塩尻警察署	熊井	広口육군집중소	23
福島警察署	伊藤	大倉토목주식회사 上松작업장 등	613
名古屋鐵道局		熊谷組 平岡작업소	약 390명
和田警察署	奥原	熊谷組 平岡작업소	175
伊那警察署	柳澤	清水組 大口軍需廠 건설공사장	400
		일본 鋼管鑛業주식회사 諏訪광업소	186

애초에는 나가노현경찰서 관할의 모든 경찰서에서 조선인 귀환에 관해 보고한 문건이 편철되었을 것으로 판단되지만 대부분 유실되고 『내선조사보고서류편책』에는 위의 표에 나와 있는 지역만 남아 있다. 그런데 뒤에 살펴볼 『귀선관계편찬』 가운데 『내선조사보고서류편책』에 수록되어 있어야 할 나가노현 관할 경찰서 보고 문건이 다수 포함되어 있다. 문서 편철자가 문건을 제대로 살피지 못한 상태에서 묶은 것으로 보인다.

『귀선관계편찬』에서 추가로 확인되는 경찰서 보고 문건으로는 오마치경찰서(大町警察署), 스자가경찰서(須坂警察署), 마쓰모토경찰서(松本警察署), 나가노경찰서(長野警察署), 마루코경찰서(丸子警察署) 등의 것이 있다.

『내선조사보고서류편책』, 또는 『귀선관계편찬』에서 나가노현 관할 경찰서 전체의 보고 문건을 확인할 수는 없지만, 조선인 전체 동원 현황을 파악할 수 있는 자료는 있다. 『내선조사보고서류편책』 안에 나가노현 전체 경찰서의 현황과 각 경찰서별 조선인 인원이 「반도인수송자료」라는 제목으로 정리되어 있기 때문이다.

『내선조사보고서류편책』의 전체 구성

쪽수	문서제목, 주내용	비고
02~05	9월18일 특고과 외사 집단조선인의 제1회 귀선수송에 관한 건 -수송선 및 책임자 이름 (취업사업장/도상책임자/작업별/귀선자수/승차역/구송책임자/비고)	수송담당자 명부
06~09	-관동신월지방 시국대응 흥생사업 사무타합회 출석자명부	
10~11	特高祕収 제571호 집단이입 선인노무자 귀선 인원보고에 관한 건 -11p 귀선인원수 대인183, 어린이 17(6세 이상 12세 미만), 어린이 17(6세미만) 합계 226명.	
12~17	半島人輸送資料 경찰서명/집단일반별 / 인원 / 비고	
18~29	特高祕収 제614호 (1945.9.15.) -조선인집단이입노무자조사에 관한 건	
20~23	特高祕収 제1728호 (1945.9.15.) 조선인귀선자조사의 건 -반도인귀선자조사 표 사업장명/작업별/동사업장/귀선자수/승차역/인솔자	
24~27	반도인노무자 송환수송신청	
28~30	特高祕収 제878호 (1945.9.14.) 귀선자 조사에 관한 건	

쪽수	문서제목, 주내용	비고
	-작업종별 귀국희망자, 탑승역 등 표기	
31~34	特高祕収 제917호 (1945.9.15.) 귀선자조사의 건	
35~39	特高祕収 제1911호 (1945.9.17.) 일반기왕조선인의 귀선희망에 관한 건 -36p~38p부터 명부 수록 본적 / 직업 / 관계 / 씨명 -39p 전반 상황조사 9월 17일 현재 총호수/귀국희망자/잔류자/단체선인조	명부수록
40	집단조선인귀선수송계획자료 나가노현 취로사업장명/공상책임자명/작업별/귀선자수/승차역/수송책임자/비고 -42p 조선인(집단) 귀선수송계획자료 나가노현 (타이핑) -44p 조선인(집단) 귀선수송계획자료 나가노현 (필기, 위와 동일)	

12쪽부터 게재되어 있는 「반도인수송자료」와 40쪽에 수록된 「집단조선인귀선수송계획자료」에는 나가노현 전체 조선인 규모와 수송 실태가 개략적으로나마 정리되어 있다. 우선 「반도인수송자료」에는 동원 조선인의 규모가 경찰서별로 집단과 일반선인으로 구분되어 있고, 다시 대인과 소인별로 나누어 표기되었다. 대소인 표기는 상세하지 않아 명확한 현황을 알기는 어렵다. 「반도인수송자료」에 드러난 나가노현 내 조선인은 총 8,520명이었으며, 이 중 집단이 2,122명, 일반이 6,398명이다. 『반도인수송자료』의 집단과 일반선인의 구분은 거주 형태에 따른 분류로 판단되지만 애초 당국의 모집·알선에 의한 동원자를 ‘집단’으로 명시했을 가능성도 있다.¹⁵⁾

「집단조선인귀선수송계획자료」는 각 사업장별로 책임자와 귀선자 수, 그리고 수송 관련 사항을 정리한 문건이다. 집단과 일반의 구분은 없고 대인과 소인, 유아로만 조선인을 구분하고 있다. 사업장명과 책임자명, 작업장 성격, 귀선자 수, 승차역, 수송책임자, 비고 등의 항목으로 구성되어 있는데 수록된 전체 조선인 규모는 6,345명이다. 이 문건은 뒤이어 살펴볼 『귀선관계편찬』의 앞머리에도 동일하게 수록되어 있는데, 즉 『귀선관계편찬』의 인원들이 「집단조선인귀선수송계획자료」에 기재된 작업장별 조선인 명부라는 것을 알 수 있다. 단, 『내선조사보고서류편찬』에 수록된 「집단조선인귀선수송계획자료」는 두 장뿐인데 비해 『귀선관계편찬』에는 다섯 장이 수록되어 있다. 『내선조사보고서류편찬』에 수록된 것은 『귀선관계편찬』에 삽입된 것의 일부로 편철 과정에서 유실된 것으로 보인다.

한편, 「집단조선인귀선수송계획자료」 뒤에는 「조선인(집단)귀선수송계획자료」라는 제목의 문건이 2편 삽입되어 있다. 2편 모두 동일한 내용인데, 앞의 것은 필사본이고 뒤의 자료는 타자기로

15) 실제 『귀선관계편찬』 중 1945년 9월 8일자로 니시마쓰구미 책임자였던 야노 료가 나가노현지사 앞으로 보낸 문건에는 “당 공사장에서 종업중인 관알선 노무자(집단이주) 별지 명부와 같이”라는 대목이 있다.

타이핑되어 있다. 「집단조선인귀선수송계획자료」와 「조선인(집단)귀선수송계획자료」의 차이점에 대해서는 정확히 알 수 없다. 다만, 전자에 '나가노관리부 관계'라는 부제가 있는 반면, 「조선인(집단)귀선수송계획자료」에는 '갑부관리부 관계'라는 부제가 각각 기재되어 있다.

구체적인 현황에 대한 분석은 3)절에서 기술하겠다.

(2) 『歸鮮關係編纂』

『귀선관계편찬』은 「집단조선인귀선수송계획자료」와 「귀선반도노무자조사에 관한 건」 등 크게 두 부분으로 나누어져 있다. 우선 『귀선관계편찬』의 전체 구성은 아래와 같다.

쪽수	문서제목, 주내용	비고
02~05	집단조선인귀선수송계획자료(나가노관리부 관계) 나가노현 취로사업장명 / 책임자명 / 작업별 / 귀선자수 / 배차역 / 수송책임자 / 비고	
06~89	귀선반도노무자조사에 관한 건(1945.9.8) 7p부터 89p까지 이입조선인노무자명부 수록 -이입조선인노무자명부 (본적 / 도향전의 주소 / 씨명 / 생년월일 / 연령 / 비고) 30p 405명표기 / (29p부터는 두줄표기됨) -89p까지 명부 수록. -계 대인 1200명 소인261명 유아192명 계1653명	명부수록
90	귀선 사업 관련 책임자 사업장, 귀선자수, 탑승역 보고문건	
92~97	인솔자 관련 문건 메모	
98	귀선반도노무자인솔자씨명	
104~107	특고문서 중 조선인 이입노무자 수송계획에 관한 건 -조선인이입노무자 귀국자조사표 사업장명/책임자/귀국인수/승차역명/인솔자씨명 합계 대인 1674명 소인225명 / 인솔자 씨명	
108	■ ■ 관계 / 사업장별 귀선인수 조사 메모로 추정	필기체
110	특고문서, 집단조선인귀국에 관한 조사의 건	
115	특고문서, 집단조선인귀선희망자명부작성에 관한 건	
117	특고문서 192호 일반 기주조선인의 귀선희망에 관한 건	
119~127	동부관구경리부공사 가지마구미 마쓰시로 작업장 -주식회사 가지마구미 마쓰시로 작업장 반도노무자 도향자명 별지과 같이 보고상신함 총원 77(79?) 명 -명부 수록(씨명/연령/본적/현주소/성별/적요)	명부수록
128	신청서 화인(華人)노무자의 대우개선에 기반한 필요물품	
129~171	御願書 이입노무자로서 귀선희망자명부 -132p 명부수록(씨명/본적/성별/연령) -148p부터 용지가 달라진 것 같음 164p부터 양식이 달라짐(씨명/성별/연령/본적)	명부수록
172~184	원서 당작업장 취로의 이입노무자중 귀선희망자 명부 -174p부터 명부수록(이름/본적/성별/연령)	명부수록

쪽수	문서제목, 주내용	비고
185	마쓰시로 니시마즈구미 제2회 -186p~191p 명부수록 (본적/성명/연령/행선지명) 대인131 / 소인32 / 유아37 / 계1739	명부수록
194	귀선희망자 -194p~196p 명부수록 -본적지/씨명/연령/착역명	명부수록

「집단조선인귀선수송계획자료」는 2절에서 살펴보았던 『내선조사보고서류편책』에 수록된 것과 동일한 문건이다. 역시 ‘나가노현 관리부 관계’라는 부제가 붙어있으며 나가노현에 강제동원되었던 조선인 전체에 대한 ‘수송계획’과 그 현황이 정리되어 있다. 다만, 『내선조사보고서류편책』의 「집단조선인귀선수송계획자료」와 달리 『귀선관계편찬』에 수록된 것에는 표 항목의 하단 여백에 날짜와 인원이 별도로 기재되어 있다. 예컨대 ‘11월 13일 84’ 등의 내용이 적혀 있는데 11월 13일 84명이 실제 수송되었다는 뜻으로 해석된다.

앞서 살펴본 『내선조사보고서류편책』에서는 나가노현의 조선인 총 수가 8,520명으로 파악되었다. 「집단조선인귀선수송계획자료」에 수록된 조선인이 총 6,345명이기 때문에 2,200명의 차이가 생긴다. 2,200의 인원은 잔류를 선택한 것인지, 다른 절차와 방편을 통한 귀국을 선택한 것인지 알 수 없다. 실제 잔류한 조선인도 적지 않았던 것으로 판단된다.

한편, 「귀선반도노무자조사에 관한 건」은 나가노현 지사였던 오쓰보 야스오(大坪保雄)에게 ‘귀선 송환자’ 명부를 보고한 문건이다. 총 2,535명의 조선인이 수록되어 있으며, 지역별, 연령별 통계를 파악할 수 있다. 구체적인 내용 분석에 대해서는 다음 절에서 살펴보겠다.

(3) 『内地在住朝鮮同胞 戶籍及寄留 調査手帳』

『조사수첩』은 총 다섯 권을 입수하였다. 원 제목에서 알 수 있듯이 일본에 재주하는 조선인들의 호적 및 기류 현황을 파악한 자료이다. 표지에는 ‘사법성’이라고 기재되었으며 ‘祕’라고 새겨진 도장이 찍혀 있다. 이외 조사구번호, 조사구역, 조사원 씨명을 적을 수 있는 표가 그려져 있다.

표지를 넘기면 ‘조사원심득(調査員心得)’이 총 5개 항목으로 나누어 열거되어 있으며, 각 항목별로 세부 규칙들이 30여 가지로 제시되어 있다. 이 중 제3항 ‘조사 종별과 시기’에 따르면 “조사는 예비 조사 및 본 조사의 두 종류로, 예비조사는 1945년 2월 1일부터 같은 달 9일까지, 본 조사는 2월 10일 일제히 시행한다”라고 기재되었다. 1945년 초 조선인들을 대상으로 두 번에 걸쳐 조사한 결과물임을 알 수 있다.

조사항목으로는 씨명, 출생년월일, 직업, 본적, 호주 씨명, 호주와 관계, 병역관계, 주소 또는 거소 및 기류계 유무, 세대주 씨명, 세대주와 관계 등이 있었다.

조사번호가 순서대로 기재되어 있는데, 제일 첫 번째 번호가 29번, 마지막 권의 끝 번호는 167

번이었다. 각 권마다 30명 내외의 조선인이 수록된 것으로 보아, 앞의 1권은 유실된 것으로 파악된다.

3) 신규 자료를 통한 마쓰시로 대본영 강제동원의 실태

(1) 『내선조사보고서류편책』

『내선조사보고서류편책』은 1945년 9월 중순 나가노현에서 관할 지역에 거주하는 조선인들에 대한 ‘귀선 상황’을 파악하기 위해 작성한 것이다. 자료에 따르면, 나가노현에서는 9월 12일 ‘집단조선 인귀선희망자명부’ 작성을 위해 관련 문건을 예하 경찰서에 하달한 것으로 파악된다. 문건 하달 당시에는 회신 내용을 다음 7가지로 규정하고 있었던 것으로 보인다. 내용과 분량에 차이가 있지만 7가지 회신 사항은 변화가 없기 때문이다. 나가노현에서 하달한 7가지 회신사항은 다음과 같다.

1. 사업장 및 공사장명
2. 작업별
3. 사업주 씨명
4. 귀선자 수
5. 대인 및 소인 구분
6. 승차역
7. 인솔자의 주소와 씨명, 연령

이에 따라 나가노현 관할 경찰서에서는 회신 문건들을 위 7가지 내용을 토대로 하여 작성한 뒤 상신하였다. 다만, 앞서 언급했듯 현재 남아 있는 것은 일부에 불과하다. 그럼에도 전체 경찰서별 보고 내용을 종합한 문건이 『내선조사보고서류편책』 서두에 삽입되어 있어 눈길을 끈다. 그 구체적인 내용은 아래 표와 같다.

경찰서명	집단 일반별	인원수	인원 구분
長野警察署	집단	150명	대인 150
	일반선인	85명	대인 45, 소인 40
飯山警察署	집단	없음	
	일반선인	4명	대 4
中野警察署	집단	없음	
	일반선인	150명	대 100, 소 50
須坂警察署	집단	없음	
	일반선인	339명	대 211, 소 128
篠ノ井警察署	집단	74명	上 [□] 54, 下 [□] 20

경찰서명	집단 일반별	인원수	인원 구분
	일반선인	36명	대 26, 소 10
屋代警察署	집단	없음	
	일반선인	10명	대 10
松代警察署	집단	252명	대 252
	일반선인	915명	대 725, 소 190
上田警察署	집단	29명	
	일반선인	1,052명	
丸子警察署	집단	-	
	일반선인	130명	대 78, 소 52
小諸警察署	집단	없음	
	일반선인	7명	대 7
本枚警察署	집단	없음	
	일반선인	2명	대 2
岩村田警察署	집단	28명	岩村田□□但□作業□
	일반선인	110명	대 87, 소 23
輕井澤警察署	집단	없음	
	일반선인	48명	대 43, 소 5
臼田警察署	집단	없음	
	일반선인	30명	대 25, 소 5
諏訪警察署	집단	187명	
	일반선인	249명	대 125, 소 124
■谷警察署	집단	없음	
	일반선인	없음	
伊那警察署	집단	없음	
	일반선인	200명	대 140, 소 60
伊那■警察署	집단	없음	
	일반선인	64명	대 42, 소 22
高遠警察署	집단	없음	
	일반선인	17명	대 7, 소 10
赤穂警察署	집단	없음	
	일반선인	없음	
飯田警察署	집단	없음	
	일반선인	58명	대 35, 소 23
■草警察署	집단	없음	
	일반선인	없음	
和田警察署	집단	199명	대 140, 소 59
	일반선인	581명	대 423, 소 157
揚島警察署	집단	316명	
	일반선인	400명	대 170, 소 230
塩尻警察署	집단	30명	□□陸軍和□廠塩尻集□□
	일반선인	30명	대 12, 소 18
松本警察署	집단	773명	대 669, 소 104
	일반선인	1,581명	대 1171, 소 410
豊科警察署	집단	없음	
	일반선인	12명	대 4, 소 8

경찰서명	집단 일반별	인원수	인원 구분
池田警察署	집단	없음	대 13
	일반선인	13명	
大町警察署	집단	84명	대 186, 소 89
	일반선인	275명	

각 경찰서 별로 집단과 일반선인으로 구분하여 인원을 기재했고, 각 인원별로 대인과 소인을 구분하였다. 집단과 일반선인의 구분은 거주 형태에 따른 분류로 판단되지만, 동원 유형이나 나가노현 유입 형태에 따른 것일 가능성도 있다. 「집단조선인수송계획자료」와 같이 ‘집단조선인’이라는 표현을 쓰고 있는데, 애초 동원 당시나 형태에 따른 분류일 개연성도 배제할 수 없는 것이다.

각 경찰서별로는 대상 조선인이 없는 곳도 있으나 대부분은 수 십 명에서 수 천 명 단위로 분포되어 있었다. 가장 많은 지역은 마쓰모토로 집단이 773명, 일반선인이 1,581명, 합계 2,354명에 달했다.

『내선조사보고서류편책』은 일본이 패전 직후 조선인 귀환과 관련하여 제작한 문건이라는 점에서 주목되고, 나가노현 전체 조선인 현황을 파악할 수 있다는 점에서도 매우 중요한 문건이지만, 각 문건의 통일성이 결여되어 있고, 누락된 곳이 적지 않아 주의를 요한다. 추후에도 지속적인 분석이 필요한 대목이다.

(2) 『歸鮮關係編纂』

『귀선관계편찬』은 「집단조선인수송계획자료」와 「귀선반도노무자조사에 관한 건」으로 구성된다. 「집단조선인수송계획자료」에 대해서는 앞서 대략 살펴본 바와 같다. 아래는 자료에 기재된 내용을 그대로 옮긴 것이다.

집단조선인 귀선수송계획자료

나가노현
(나가노현 관리부 관계)

취로사업장명	공상 (소) 책임자명	작업별	귀선자수				승차역	수송책임자	비고	추가기재
			대	소	유	계				
埴科郡 松代町 西松組 出張所	矢野亮	土建	1445	331	256	2032	屋代駅	武岡信雄 외7명	작업중지 이후 식량 기타 치안에 주의하여 조치할 것	11월13일 100
山縣郡 塩川村 三恵製作所	栗野麟三	土建	20	7		27	大屋駅	山縣郡 塩川村 重光徳夫	“	
北安大町 皇口三九九工場	松本弘	土建 (工員)	84			84	信濃大町 駅大駅	鈴木理三浪 외1명	“	11월13일 84
全工場 土建部	相模三蔵	土建	45	3		48	信濃大町 駅大駅	大川武雄	“	11월13일 84

취로사업장명	공사 (소)상 책임자명	작업별	귀선자수				승차역	수송책임자	비고	추가기재
			대	소	유	계				
全工場 土建部 賛田組	-	全	47	24		71	信濃大町 駅大駅	星本清春	“	11월13일 71
全工場 土建部 下川組	下川幸江	全	49			49	神城駅	田中菜治	“	11월13일 49
全工場 土建部 金森組	金森孝俊	全	52	9		61	中土駅	金森孝俊	“	11월13일 61
長野採広株式会社 長野鉄山飛鳥組	山口仁生	採鉱	91	5	5	101	信越線 相原駅	鈴木熙次浪	“	
上水内郡柏原村黒姫口有林 製炭事業場	縣林務課長 近藤錠三郎	製炭	17	6	2	23	信越線 相原駅	岡谷市橋原 新本章二	“	
北信土木建築 株式会社	野澤市太郎	土建	108	20	19	167	信越線 長野駅	長野权幸 炯山利平	“	
下高井郡堺村中野單板会社	市川信友	土建	12	4		16	信越線 長野駅	長野縣 金田茂	“	
運輸省 松代建設隊 須坂作業所	石黒巖	土建	358	80	86	524	信越線 長野駅	上野六己 외6명	“	
上高井郡 須坂町 皇國709工場 建設作業場	高倉鉄雄	土建	106	25	21	152	長野駅	鈴木熊之助 외3명	“	
下高井郡 平岡村 高水工建作業場	戸谷金藏	土建	31	12		43	長野駅	浦松吉太郎	“	
更級郡 更級村 若宮軍需工場 建設部	植松善作	土建	40	10	4	54	篠ノ井駅	標澤千代義	“	
更級郡 塩崎村 軍需工場 塩崎建設作業場	川島武雄	土建	15	5		20	全	岩下義雄	“	
陸軍糧秣松本建築工業西 作業場	野口金一郎	土建	116	21		137	篠井線 西篠駅	星川三朗	“	11월14일 137
大倉土木 西條 作業場	本田治歩	土建	40	3		43	篠井線 西篠駅	和田常雄	“	11월14일 43
熊谷組 松本軍 師第500部隊作業場	西崎榮一	土建	119	21		1230	松本駅	-	“	11월14일 (해독불가)
大林組 松本作業場	齊藤正樹	土建	119	15		134	松本駅	人目信 외1명	“	
飛鳥組 渡多作業場	島田金太郎	土建	176	43		219	松本駅	中澤栄貴 외1명	“	
鴻の池組 松本作業場	大坪安雄	土建	46	16		62	廣丘駅	藤原克雄	“	
北佐久岩村区熊谷組作業場	高須傳治	土建	183	17	26	226	小諸駅	-	“	
松本土建工業株式會社	山口久四郎	土建	68	4		72	松本	■原政一	“	
東部軍 鹿島組 松代作業場	玉野治助	土建	67	7	5	79	屋代	-	“	
東部軍 浦里 工事 西松組	矢野亮	土建	399	152		546	上田	-	“	
東部軍 浦里 工事 戸田組	升永銀作	土建	88	25		113	上田	-	“	
東部軍 浦里 工事 九田組	橋田久馬	土建	5	7		12	上田	-	“	(해독불가)
林○會社 志賀 鉦山 作業場	福安○一	採鉱	75	29		104	長野	平島千文	“	(해독불가)
			4,021	901	424	6,449				

이에 따르면, 수송계획에 포함된 조선인은 성인 3,946명, 소아 872명, 유아 424명으로 총 6,345명에 달한다. 남녀 구분은 표기되어 있지 않다.

전체 인원 중 니시마쓰구미의 작업장에 가장 많은 인원이 동원되어 있는데, 위 표 중 야노 료(矢野亮)¹⁶⁾가 책임자로 있는 두 개의 작업장에 총 2,578명이 배치된 것으로 확인된다. 약 40%에 달하는 수치이다. 뒤이어 구마가이구미와 운수성 마쓰시로 건설대 등이 잇달아 수록되었다.

명부 양식 바깥에 추가로 기재된 사항이 있는데 11월 중순 경에 실제 귀선한 인원을 적어 놓은 것으로 판단된다. 명확한 것은 알 수 없다.

「집단조선인수송계획자료」 뒤에는 「귀선반도노무자조사에 관한 건」이 편철되어 있다. 여기에는 니시마쓰구미와 가지마구미, 운수성 마쓰시로 건설대 스자카작업대, 이시다구미, 그리고 다케다반 명부가 포함된다. 가지마구미 명부는 애초 2011년 진상조사 당시 확인했던 것과 같은 내용이다. 그리고 이시다구미는 황구 709공장건설작업장으로 마쓰시로 지하호와 무관한 것으로 판단된다.¹⁷⁾ 따라서 이시다구미를 제외하고 니시마쓰와 가지마구미, 스자카작업대, 다케다반 명부 전체를 데이터화 하였다.

가장 많은 인원이 소속되어 있던 니시마쓰구미의 명부는 양식에 따라 두 종류로 나눌 수 있다. 첫 번째는 ‘이입조선인노무자명부’라는 제목과 함께 특정한 항목과 별도의 양식으로 구성되어 있다. 두 번째는 특별한 양식 없이 위, 아래 2단으로 구성된 간단 명부이다.

‘이입조선인노무자명부’는 애초 마쓰시로 공사장에 들어왔을 때 회사 차원에서 기재한 명부로 보인다. 명부의 이름도 그렇지만, 기업자와 공사장명, 그리고 회사이름과 주소 등이 활자로 분명하게 인쇄되어 있어 최초로 작성된 명부로 판단할 수 있다. 특히 명부 양식 중간에 ‘사단법인 토목공업협회’라고 명기되어 있는데, 기업별로 소속 노무자를 기록하기 위한 별도의 규격 양식이 있었던 것으로 판단된다. 주목할 것은 명부 항목 중 비고란에 중간 중간 ‘정읍대’, ‘김제대’, ‘통영대’, ‘남해대’, ‘해남대’, ‘무안대’, ‘산청대’, ‘군위대’, ‘함안대’, ‘창녕대’, ‘밀양대’ 등으로 구분되어 있다는 점이다. 한반도에 지역별로 동원된 정황으로 확인된다.

이들 조선인들이 정확히 어떤 경과를 거쳐 마쓰시로에 동원되었는지 분명하지는 않다. 다만, 이 명부 맨 뒤에 기재된 경기도 연천 출신의 신유홍(1911년 5월 17일생)의 항목 비고란에 “소화 15.2(알선)”으로 기재된 점이 눈에 띈다. 1940년 2월 ‘알선’에 의해서 니시마쓰 구미에 동원되었다는 것으로 이해된다. 정보가 소략하지만, ‘이입조선인노무자명부’는 마쓰시로 대본영 지하호 강제 동원 조선인들의 동원 정황을 파악할 수 있는 주요한 자료임에 틀림없다.

뒤이어 상하로 구분된 2단의 간단명부는 세로 선만 그어진 빈 종이에 가로 선을 그어 두 개의 단으로 나눈 뒤 여기에 조선인들을 적어 놓았다. ‘이입조선인노무자명부’에 번호, 반명, 조합, 본

16) 명부에는 ‘矢野亮’으로 기재되어 있다.

17) 황구 709작업장이 마쓰시로 지하호와 무관하다는 판단은 일본 나가노현 마쓰시로 현지 전문가들의 조언에 따른 것이다.

적, 도향전 주소, 씨명, 생년월일, 연령, 비고 등의 항목이 있는데 반해, 이어진 2단의 명부는 본적지와 씨명, 연령, 그리고 行先驛名만 기재토록 되어 있다. 행선역명은 대전, 경주, 삼천포, 대구 등등 한반도 지명이 적혀 있는데 이를 통해 2단 간단명부가 귀선 희망자 파악을 위해 간소하게 제작된 것임을 알 수 있다. 즉, 애초 작업장에 소속될 당시에는 ‘이입조선인노무자명부’가 만들어졌다가 1945년 9월 이를 바탕으로 2단으로 된 귀선 희망자 명부를 작성했던 것이다.

마쓰시로 지하호와 무관한 이시다구미를 제외하고 「귀선반도노무자조사에 관한 건」에 수록되어 있는 전체 조선인은 총 2,535명이다. 아래 도표는 이들을 연령별, 지역별로 구분해서 표현한 것이다.

연령대	0 ~ 5	6 ~ 10	11 ~ 15	16 ~ 20	21 ~ 25	26 ~ 30	31 ~ 35	36 ~ 40	41 ~ 45	46 ~ 50	51 ~ 55	56 ~ 60	61 ~ 65	66 ~ 70	71 ~ 75	76 ~ 80	81 ~ 85	미상	합계
수치	373	263	165	166	409	404	233	211	97	74	32	32	18	8	4	2	2	42	2535

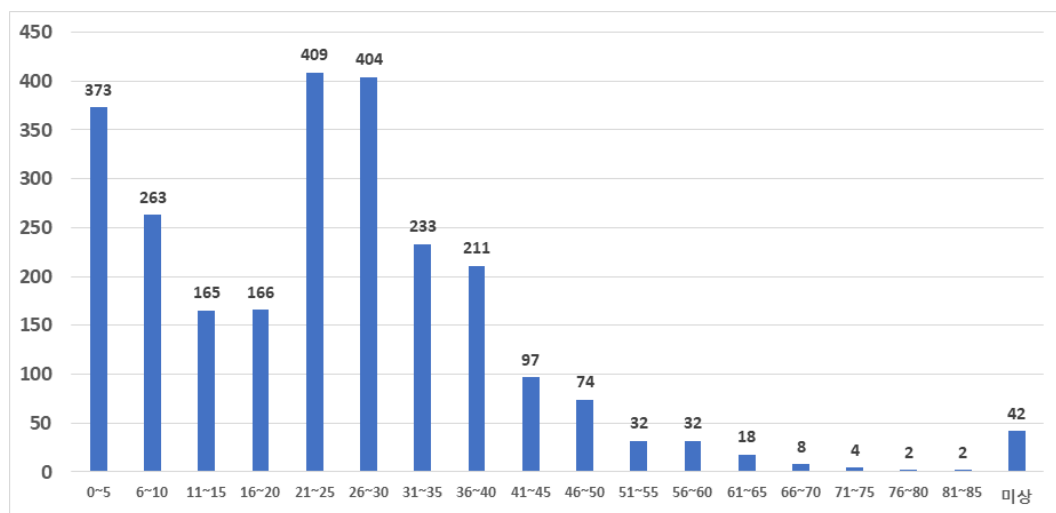

우선 연령별 현황을 살펴보자. 연령별 분포 현황 중 제일 많은 비중을 차지하는 것은 20대와 30대로 전체의 절반을 차지한다. 강제동원 연령으로는 고령인 60세 이상도 34명 확인되는데, 통계상으로 큰 의미는 없지만 주목할 만하다. 그런데 연령 분포 중 가장 의아한 것은 10세 이하가 전체의 1/4에 달한다는 것이다. 5세 이하로 축소해도 전체 인원의 10%가 넘는다. 10세 이하는 636명, 5세 이하는 373명이다.

고령자와 저연령층의 비중이 적지 않은 것은 마쓰시로 지하호에 동원된 사람 다수가 현지에서 동원되었다는 것을 의미하는 것으로 여겨진다.¹⁸⁾ 마쓰시로에 조선인이 동원된 시점이 1944년 말

이후인 것, 그리고 이 시기 고령자와 10세 이하 연령층을 함께 한반도로부터 이동시켰을 가능성은 크지 않기 때문이다. 명부상으로 일본 현지 동원자와 한반도 동원자를 구분하기는 어렵지만 연령 분포 상 현지 동원자가 다수였던 것만큼은 확실해 보인다.

지역	경남	경북	충남	전남	전북	충북	부산 부	기타	경기	강원	평북	제주	평양 부	황해	경성 부	울산 부	함남	경남	부산	대구 부	함북	평남	경원	합계
수치	1011	783	178	146	144	100	42	25	20	18	12	12	10	8	7	6	4	3	2	1	1	1	1	2535

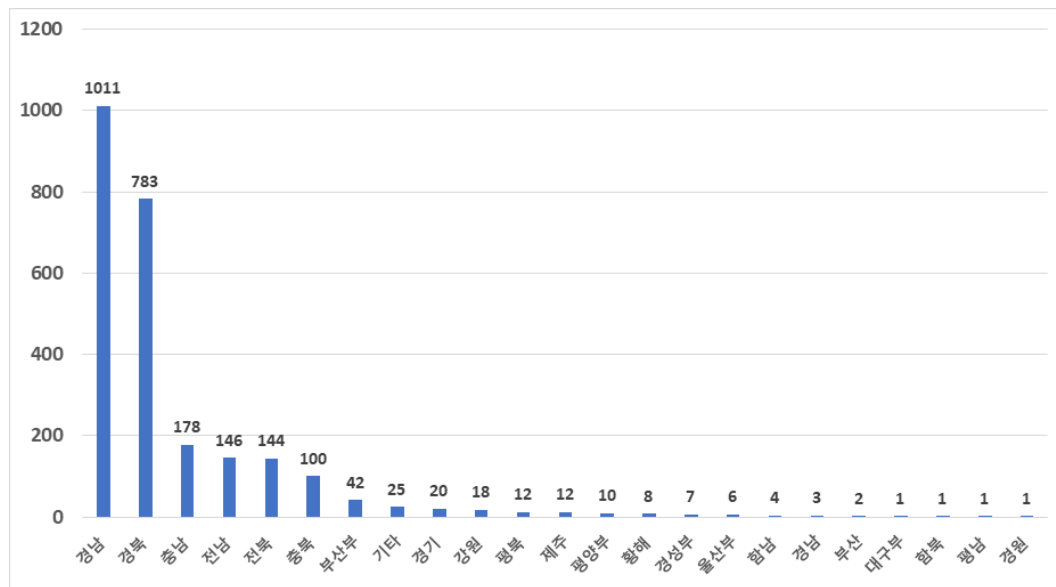

주목할 점은 연령에 따른 인구 구조의 불균형이다. 앞서 언급했듯 10세 이하가 전체의 약 25%, 5세 이하가 10%는 상회하는 연령 분포는 다소 기형적으로 느껴진다. 아이를 동반한 성인 남녀의 유입이 갑작스레 증가했다고 해도 10세부터 19세 사이의 연령 분포보다 10세 이하의 연령층이 2배 가까이 많다는 것은 쉽사리 이해가 되지 않는다.¹⁹⁾

지역별 현황에서 가장 두드러지는 것은 경상도 출신자가 전체의 70%에 달한다는 사실이다. 경상도 출신자는 1,794명으로 절대 다수를 차지하고 있으며, 다음으로 충남·전남·전북·충북 출신자로 구성된다.

18) 그러나 마쓰시로 현지 전문가들의 조사에 따르면 1945년 경에도 5세 이하를 동반한 가족이 한반도로부터 동원되어 왔다는 증언이 있다고 한다. 추후 면밀한 검토가 필요하다.

19) 1938년 이후 조선인 혼인적령기 남녀의 일본 내 강제동원이 급증하고, 이들이 결합하여 아이를 낳았을 것이라는 가설이 그나마 설득력이 있다.

(3) 『内地在住朝鮮同胞 戶籍及寄留 調査手帳』

『조사수첩』은 징병제 실시에 따라 조선인 청년들을 군대에 동원하기 위한 기초 자료로 1945년 2월 조사한 내용을 기록한 자료이다. 『조사수첩』 서두에 있는 조사원심득의 제1항에는 다음과 같이 명시되어 있다.

제1 조사원 심득 일반

조사원은 본조사가 조선의 징병제도의 기초로 하기 위해 내지 재주 조선동포의 호적 및 기록을 정비하고자 시행한다는 것을 염두에 두고 조사 누락 등이 생기지 않도록 특단의 주의를 기울일 것.

이 조사가 징병제의 기초 자료로 쓰일 것이므로 조사에 주의를 기울여야 한다는 점이 명시되어 있는 것이다. 조사 방법은 일반의 경우 “조사대상자의 현재 거주지에서 본인, 보호자 등에게 조사사항을 명확히” 전하도록 하고, 조사 정보를 시구정촌장에게 보고토록 되어 있었다.

조사양식에는 조사번호를 비롯 씨명(구성명)과 출생년월일, 직업, 본적, 호주 씨명, 병역 관계, 주거소, 세대주 씨명, 세대주와 관계, 그리고 1943년 3월 1일 주거 현황 등을 기입토록 했다.

현존하는 『조사수첩』에 수록된 조선인은 총 137명이다. 이를 연령별, 지역별로 구성하면 다음과 같다. 제대로 기재되어 있지 않은 곳이 많아서 통계적으로 큰 의미는 없지만, 기재된 것만을 대상으로 파악하면 경상도가 31명으로 역시 가장 많은 비중을 차지하고, 충남 출신자가 뒤를 잇고 있다. 미상이 93명이나 된다.

연령별로 보면, 가장 많은 비중을 차지하는 것이 10대 이하로 47명에 달한다. 전체의 34%에 해당한다. 5세 이하가 29명으로 전체 연령대 중에서 제일 많은 수치이다.²⁰⁾ 10세 이하 소인의 비중이 큰 것은 앞서 살펴보았던 『귀선관계편찬』의 사례와 동일하다. 역시 일본 현지에서 동원된 혼인 적령기의 20~30대 인원 증가와 관련이 있다고 볼 수 있다.

20) 5세 이하 연령 구성을 보면, 0세 5명, 1세 5명, 2세 3명, 3세 6명, 4세 6명, 5세 4명 등이다. 0세부터 1세에 해당하는 10명은 마쓰시로 현지에서 태어났을 가능성이 크다.

지역	미상	경북	경남	충남	경기	전북	나 가 노 현	황해	전남	강원	합계
수치	93	17	14	5	2	2	1	1	1	1	137

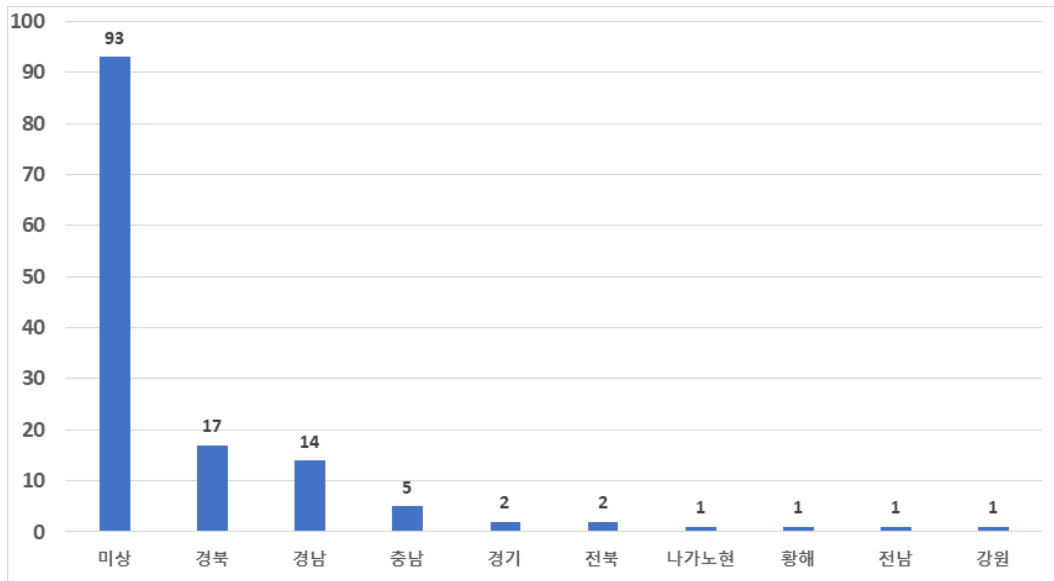

연령대	0 ~ 5	6 ~ 10	11 ~ 15	16 ~ 20	21 ~ 25	26 ~ 30	31 ~ 35	36 ~ 40	41 ~ 45	46 ~ 50	51 ~ 55	56 ~ 60	미상	합계
수치	29	18	11	10	11	19	13	5	6	1	1	4	9	137

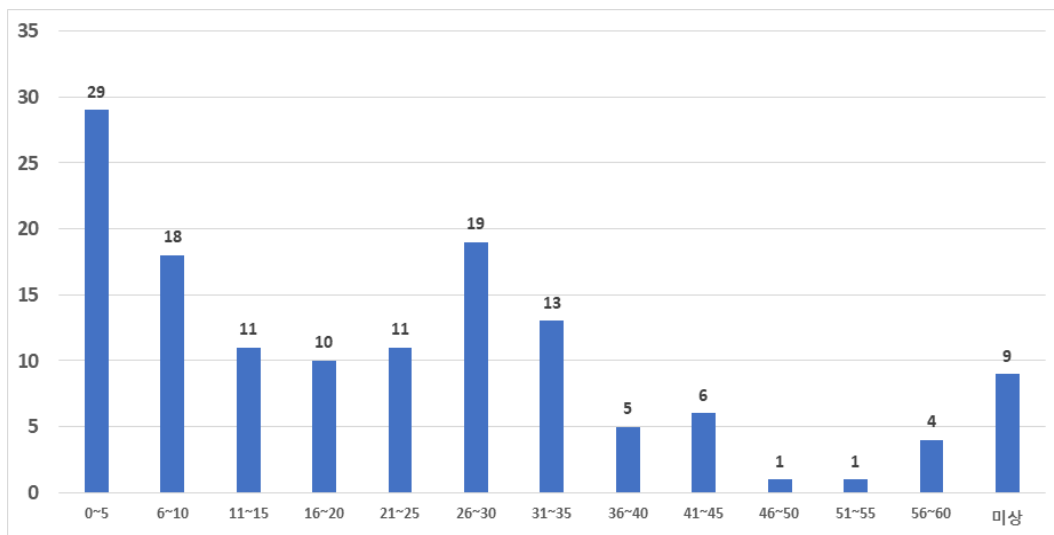

3. 현장 조사 보고

1) 나가노현 조사 보고

- 일자 : 2019.9.20.~21
- 인원 : 조건(고려대학교) 김상규(고려대학교) NPO법인마쓰시로대본영평화기념관(法人松代 大本営平和祈念館, 北原高子, 近藤泉, 花岡邦明)

일시	주요내용	비고
9월 19일	- 출국: 도쿄 도착	
9월 20일	- 도쿄-나가노 이동 - NPO법인 마쓰시로대본영평화기념관 구성원 면담 北原高子, 近藤泉, 花岡邦明 - 자료 입수 및 구입	-명부 입수 및 촬영
9월 21일	- 마쓰시로 대본영 조산지하호 - 지진관측소(친황 거주 예정지) - 마이즈루지하호 입구 - 마쓰시로 위안소 터 - 공기펌프 콘크리트대 - 나가노-도쿄 이동	
9월 22일	- 귀국: 인천 도착	

*현지 면담 및 질의응답 장면



(1) 조사목적 설명 및 질의

□ 조사 목적

- 2011년 위원회 진상조사 당시 시간과 인력 부족으로 미진했던 부분 보완
- 일본에서 새롭게 발굴된 명부 자료에 대한 조사 분석 필요

- 문헌 외 현장에 대한 실측 조사
- 일본 현지 관계자들 면담 및 질의
- 일본 측 관계자들의 진상조사 노력 청취

□ 질의사항

- 1) 연구팀에 전달된 명부와 곤도상이 보내준 분석자료의 수치가 조금씩 다릅니다. 연구팀이 입수한 명부와 원래 명부에 다른 점이 있습니까?
- 2) 명부 내용을 보면, 실선이 그려진 명단이 있습니다. 이것은 정확히 무엇을 말하는 것인가요? 아울러 이들에 대해서는 통계상 어떻게 처리 했는지요?
- 3) 선행 연구 중 다케우치 선생님의 명부 구분 근거는 무엇일까요? 최초 명부, 제2회 귀국예정명부, 추가 명부 등으로 나누어져 있습니다. 이에 대해 아는 바가 있으신가요?
- 4) 명부 내에서 조선에서 동원된 사람들과 일본 현지 동원자의 구분이 가능합니까? 그리고 가족 동원자의 경우 일본 내 현지 동원자로 판단하는 것은 합당합니까?
- 5) 마쓰시로 지하호에 동원된 조선인 총 규모는 약 7,000명 정도로 파악됩니다. 이번에 확인된 명부에는 이 중 2,400여 명이 귀국을 희망했다고 되어 있는데요. 그 외 4,600여 명은 일본 잔류를 희망한 것인가요? 이것을 어떻게 해석할 수 있을까요?
- 6) 기타하라 선생님의 논문 중에 나가노에서 100회가 넘는 ‘복송’이 있었고, 이러한 정황이 1958년도 『일본과 조선』이라는 신문에 게재되었다고 기재되어 있습니다. 혹시 당시 신문 자료 수집이 가능할까요? 그리고 신문에 게재된 명단은 몇 명정도 되는지 알 수 있습니까?
- 7) 마쓰시로 대본영 지하호 시설에 대한 실측 정보가 소장되어 있습니까? 한국 측에서 정부가 관계된 공식적인 조사로는 최초인 만큼 이에 대한 조사 내용을 알고 싶습니다.
- 8) 일본 측에서 그동안 오랜 세월 동안 지하호에 대한 조사와 보존, 그리고 연구와 교육을 진행해 오신 것으로 압니다. 이에 대해 저와 연구팀 모두 깊은 감사를 드립니다. 연구팀에서는 일본 측에서 진행해온 활동에 대해서 대략적으로만 알고 있는데요. 혹 이를 종합적으로 파악할 수 있는 자료가 있을까요? 관련 내용을 이번 조사를 통해 발간되는 종합보고서에 꼭 게재하고 싶습니다.
- 9) 혹시 마쓰시로 대본영 지하호 조선인 강제동원, 또는 대본영 지하호 자체와 관련해서 한국의 정부나 연구자, 그리고 시민들에게 전하고 싶은 말씀이 있습니까?

※ 나가노현 시민단체의 활동

1950년대 박경식의 나가노현 조사 이후 1960년대 후반 신슈 대학의 학생들을 중심으로 1970년대는 역사교육자협의회(역교협)의 회원들이 조사를 진행되었다. 대학생이라는 한계, 역사교사 역시 전근이라는 한계로 조사운동은 진행과 중단을 번갈아 가며 진행되었다.

마쓰시로 대본영의 보존운동은 1985년 나가노현의篠ノ井고등학생들이 오키나와 전쟁유적수학여행 후 마을의 마쓰시로 대본영의 존재와 의미를 알게되어 나가노시에 보존을 요청하면서부터 시작 되었다. 1986년 “마쓰시로 대본영의 보존을 추진하는 모임”이 결성되었고, 강연, 조사, 나가노시와 교섭, 주민설명회, 전쟁유적보존 전국네트워크 등여러 활동을 전개 해 왔다. 2003년에는 NPO법인 마쓰시로대본영평화기념관(이하 기념관)을 결성하여 기념관 설립 운동을 추진하고 있다. 기념관은 현재도 마쓰시로 기념관 “보존운동” 뉴스발간, 지하호 견학안내 등의 활동을 진행하고 있다.

(2) 현장조사

- 2019년 9월 21일 오전 09:00~13:00
- 나가노 마쓰시로 지하대본영 象山 지하호
- 참석: 연구팀 조건·김상규, 통역 1명 등 3명.
- : 일본측 기타하라 다카코, 시나노마이니치 신문 기자 1명 등 2명.





(3) 신규자료 입수

『内地在住朝鮮同胞戸籍及び寄留 調査手帳』

- 清野(키요노)에 거주중인 주민에게 입수한 자료.
- 총 6부로 되어있으나 1부는 분실된 상황
- 1945년 清野村에 주재하고 있는 조선인 가족의 호적 및 기류를 조사한 표
조사 기한은 1945년 2월 1일부터 9일까지기준
- 매권마다 調査員心得 이 기재되어 있고 이후에는 조사표로 구성되어 있음.
- 기재항목 및 서식은 시정촌장 검인 / 조사번호 (1)씨명 / (2)출생연월일/ (3)직업 / (4)본적 / (5)호주의 씨명 / (6)호주와의 관계 / (7)병역관계 / (8)거주소: 기류의 유무 / (9)세대주의 씨명 / (10)세대주와 관계 / (11)1943년 3월 의 거주소 / (12)호주의 거주소 로 구성되어 있음.

시정촌장 검인		조사번호		(1)씨명	
(2)출생연월일				(3)직업	
(4)본적					
(5)호주의 씨명				(6)호주와의 관계	
(7)병역관계					
(8)거주소	기류의 유무	유	무		
(9)세대주의 씨명				(10)세대주와 관계	
(11) 1943년 3월 의 거주소					
(12)호주의 거주소					

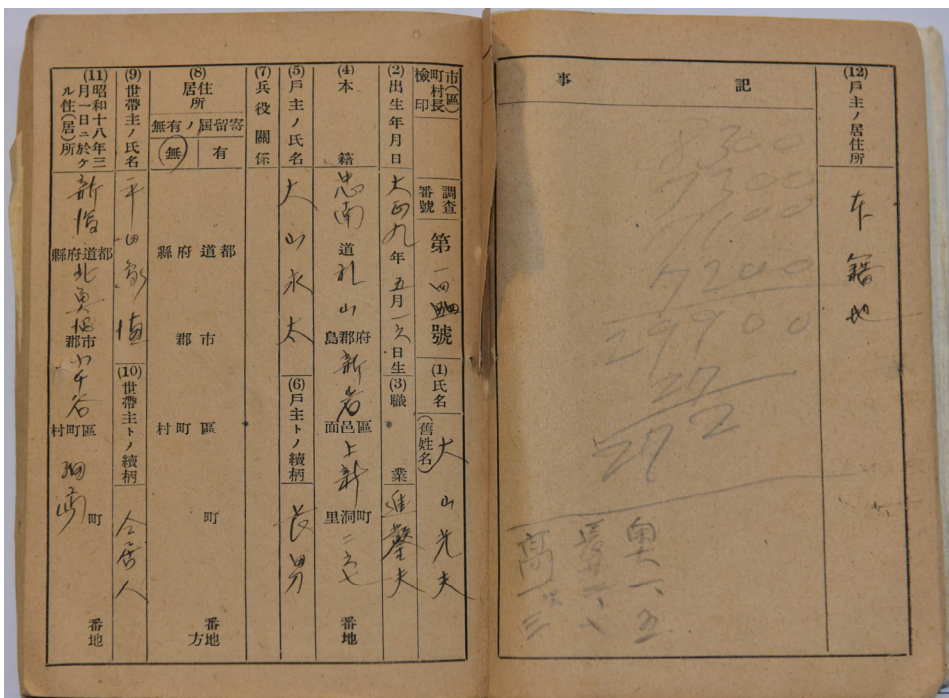
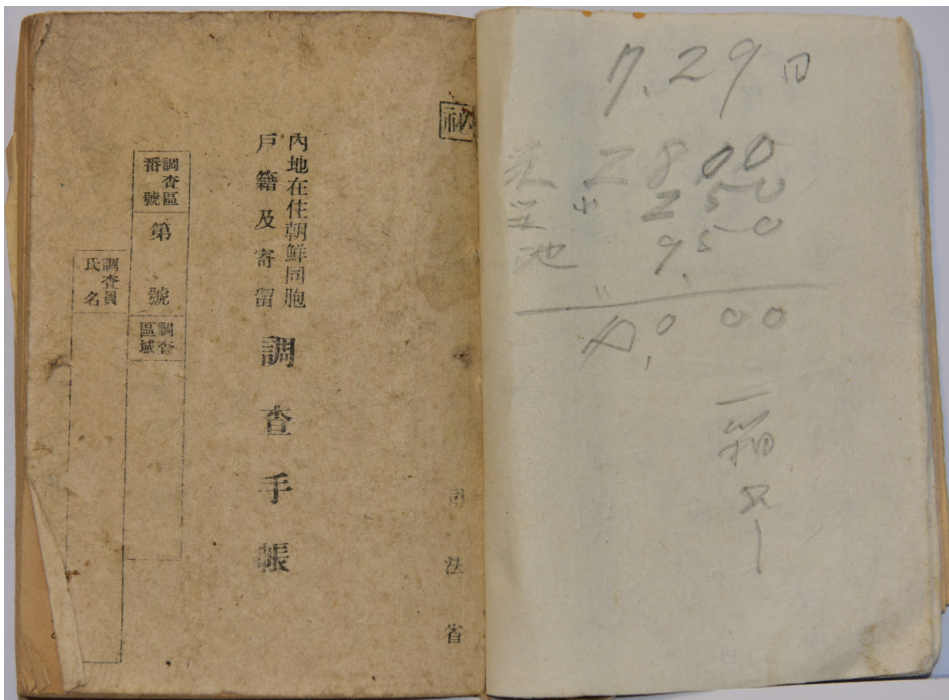

2) 경북 예천군 조사 보고

- 일자 : 2019.11.2 (토) 예천군 일대
- 인원 : 김상규(고려대학교), 이민성(건국대학교), 이구치 켄타(信濃毎日新聞 記者), 사이토 치카(아시아평화와역사교육연대, 통역)

□ 무이1리 조사 : 11:00~12:00



- 이연무, 이희춘 면담
- 이장조력으로 이연무, 이희춘씨 연락처를 받아서 두명과 동시에 면담. 마을에서 이찬성, 이종성, 이보성(아들 이승희) 이 3명이 같이 동원되어 갔음. 이희춘씨는 위원회에서 발급한 피해자인정서, 인우보증서를 지참해 와서 보여줌. 이연무씨는 별도의 증서는 없지만 명부의 2명 자매와 누나2명의 이름이 일치(松子, 英子).
- 일본 어디에 끌려갔는지는 모름. 다만, 탄광노무자로 끌려간 것은 확실하다. 연탄공장장에서 3년 생활을 5년간 병원생활을 한 후 돌아가셨다. 가족이 다 끌려갔다. 자세한 상황은 모른다고 언급. 정확한 정황은 모르는 것으로 보임.

□ 무이2리 조사 : 13:30~14:30



- 이희상 및 5인 면담
- 이장조력으로 마을에서 가장 이야기를 잘 안다는 이희상 (1948.5.30.) 및 주변 주민 면담. 명부를 불러주었으나 아는 이름은 없다고 함. 주변의 어르신들 5~6명에게도 같이 보여주고 이름을 불러주었으나 들어본 이름은 없음. 명부 출력본을 드리고 혹시 아는 이름이 있으면 연락을 달라고 했음.
- 다만 무이1리의 이송자, 이영자의 이야기는 들은 적이 있다고 함. 당시 히데코, 마사코 라고 불렸으며 이후에 자식만 4명이 있다는 이야기, 17세 경 다른 곳으로 시집가서 이름을 바꾸고 살고 있다는 이야기를 함.
- 무이리라서 당시 창씨명에 무촌, 다케무라로 많이 바꾼 것다는 증언을 함
- 무이2리는 대대로 여주이씨의 집성촌임

□ 입암리 조사(14:50~16:00)

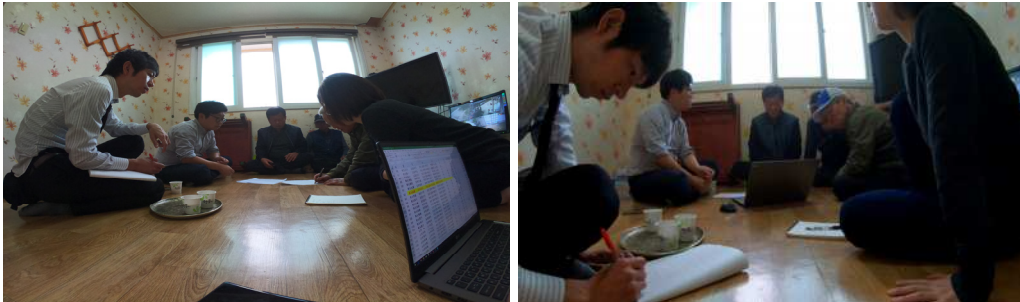

- 연락이 엇갈려 이수필(83) 면담은 무산. 대신 노인회 총무(이상순), 전노인회장(안영선) 2명을 대상으로 면담 진행
- 명부의 이름을 불러주었지만 들어본 이름은 없다고 함.

□ 매산1리 : 16:00~16:20

- 이장에게 연락했으나, 상주에 나가있어 마을회관 앞 박재순에게 물어보라고 함.
- 마을회관 바로 건너편 논에서 손자와 있는 박재순면담. 크게 관심이 없었으며, 명부의 이름을 불러주었으나 들어본 이름은 없다고 함. 매산2리 '박균택' 어르신을 소개받음.

□ 매산2리 : 16:30~17:00



- 이장 통화 받지 않음. 매산2리 마을회관 방문하여 연락처를 찾고 있는데 앞집의 노인회장이 나와서 면담. 마을회관 앞집의 박경섭 할아버지와도 같이 면담. 모두 박군덕을 알지 못함.
- 강을순 노인회장은 1962년, 15살에 시집와서 이제까지 매산2리에 살고 있음. 예전에 만주에 서 있다가 온 사람은 들어봤지만 일본 쪽은 많이 못 들어봤음. 예전에서 많이 일본 쪽으로 끌려 갔다고는 들었음.
- 마을회관 앞 박경섭 할아버지의 경우 일본에 일하러 간 사람들이 많은 동네인 것은 맞음. 일본에서 자식을 낳아서 온 사람들 이야기도 들어봤음. 일본 이름을 가지고 귀국한 경우에는 바로 한국이름으로 바꾼 경우가 많았음.

※ 조사 후기

- 이구치 기자의 조사에 따르면 11/3 명부 상 창녕군 유어면 이명준(李明俊)의 친척과 이야기를 나눴다고 함. 다른 지역에도 본인이 아닌 친척, 지인 등이 있을 가능성은 여전히 있음.
- 11월 2일 부재중이었던 우곡2리 이석철(92) 다시 연락, 명부 중 남상구씨를 기억하고 있었으나 가족 모두 대구로 이사, 해군 제대함. 조사 중에 다시 연락하여 면담계획 예정이었으나 부재중으로 무산.
- 무이1리 이장과 다시 통화. 다들 추수철이라 바쁠 시기, 당시 관련된 이야기를 들려주실 어르신들의 연락처와 주소 확보(이연무 · 이희춘, 용궁면 무이서당길 125번지)
- 신음리, 이사리, 송암리, 노상리의, 우곡리의 경우 전화를 받지 않거나 모두 돌아가셔서 알지 못한다는 답변이 있었음. 개인정보를 이유로 거부하는 경우도 있음.
- 면사무소 통해서 취지이야기 -> 이장 및 마을 어르신의 연락처 입수 -> 연락 및 면담 순으로 진행. 다만 급하게 연락하여 받지 않거나 연락을 못한 경우도 있었음. 면사무소 통한 연락처 입수를 불쾌하게 생각했던 경우도 1회 있었음.

4. 진상조사 성과 및 활용방안

1) 조사 성과

- 이번 진상조사의 가장 큰 성과는 그동안 증언에 의해서만 파악되었던 나가노현 마쓰시로 대본영 지하호에 동원된 조선인 피해의 규모를 구체적으로 확인할 수 있었다는 점이다. 『내선조사보고서류편찬』의 「반도인수송자료」에 의하면, 1945년 9월 당시 나가노현 내 조선인은 총 8,520명으로 집계되어 있다. 이중 집단이 2,122명, 일반이 6,398명이었다. 이들 모두가 마쓰시로 대본영 지하호에 동원되었던 것은 아니지만, 상당수가 포함되었을 것으로 판단된다. 지금까지 확인된 것 중 가장 구체적인 규모이다.
- 『내선조사보고서류편찬』의 「집단조선인귀선수송계획자료」에는 총 6,345명의 조선인이 귀환을 희망했던 것으로 파악된다. 이 계획자료는 나가노현의 각 작업장별로 귀환 조선인을 파악하여 보고한 자료를 종합한 것이다. 『내선조사보고서류편찬』은 1945년 9월 나가노현경찰서에서 관내 각 지역 경찰서에 귀환을 희망하는 조선인을 조사하여 보고토록 한 문건을 묶은 것이다. 특히 작업장 별로 묶여 있어 마쓰시로 대본영 지하호 동원과 관련성을 분명히 할 수 있다. 다만, 전체 문건이 수록된 것이 아닌 탓에 역시 확실한 규모를 아는 데는 한계가 있다.
- 『귀선관계편찬』에는 총 2,535명의 귀환 희망 조선인 명부가 수록되어 있다. 니시마쓰구미, 가지마구미, 운수성 마쓰시로 건설대 스자카작업대 등의 명부가 이어져 있는데, 이중 니시마쓰구미 명부에 가장 많은 조선인이 포함되어 있다. 특히 니시마쓰구미 명부는 마쓰시로 동원 직후 작성된 명부와 귀환 당시의 것 두 종류가 함께 확인된다. 동원 직후 명부, 즉 ‘이입조선인노무자명부’에는 ‘통영대’, ‘창녕대’ 등의 지역별 편성 상황이 눈에 띈다.
- 『귀선관계편찬』에 기록된 2,535명의 조선인 명부는 모두 데이터화했다. 아울러, 명부에 기재된 연령과 출신지를 기준으로 다양한 분석을 시도하였다. 이에 따르면, 가장 많은 연령대는 20대로 총 813명이었다. 특징적인 것은 10세 이하의 연령층이 적지 않은 비중을 나타낸다는 점이었다. 10세 이하는 636명이었다. 지역은 경남이 1,011명으로 가장 많았고, 경북이 783명으로 뒤를 이었다.
- 추가로 수집한 『조사수첩』은 1945년 2월 마쓰시로 기요노 지구에 거주했던 조선인들을 조사한 문건이었다. 여기에서는 137명의 조선인이 확인된다. 연구팀에서는 이들 역시 데이터화해서 연령별, 지역별 분석을 시도했다.
- 이번 진상조사의 성과 중 두 번째는 일본 현지 방문을 통한 관계자 면담과 마쓰시로 지하호 현장에 대한 실제조사를 들 수 있다. 관계자 면담은 마쓰시로에서 오랫동안 조선인 강제동원 피해의 실상을 규명하기 위해 애써온 시민단체를 대상으로 했다. 이들의 도움으로 지금까지 조사된 내용을 확보할 수 있었는데 관련 내용은 간략하나마 본문 중에 언급한 바와 같다.

- 지하호 현장에 대한 실제 조사는 해당 지역 시민단체의 기타하라 다카코의 도움을 받아 진행하였다. 일반인에게 관람이 허가되어 있는 조산(象山) 지하호 내부를 직접 들어가 현장 상황을 살펴보고 촬영하여 자료로 남겼다. 특히 나가노의 주요 신문사인 시나노마이니치의 기자들이 동행하여 조사를 함께 진행하기도 했다.
- 연구팀에서는 도쿄에 위치한 일본 방위성 방위연구소에도 방문하여 마쓰시로 대본영 관련 자료를 수집하였다. 즉, 동부군관구경리부 나가노지구 시설대 사토 야스오(佐藤保雄)의 수기를 비롯하여 마쓰시로 공사 조서, 마쓰시로 공사를 시행한 건축기술대위 요시다 에이이치(吉田榮一) 등의 회고 등을 수집하였다.

2) 활용 방안

본 연구의 가장 주요한 점은 마쓰시로 대본영 지하시설 구축에 따른 조선인 강제동원 피해를 최신 자료를 분석하여 구체적으로 규명하는 것이다.

본 연구를 통해 얻어지는 결과물은 1차적으로 관련 피해실태를 파악하고 일반의 주의를 환기시키는 데 효과적으로 사용될 수 있다. 나아가 축적된 연구 내용, 특히 데이터 자료는 관련 연구의 진작과 확장에도 도움을 줄 것이다. 즉 일제강점기 노무 강제동원, 일본군의 식민 정책, 일제의 노동정책 등 다양한 주제에 기초자료로 활용될 가능성이 크다.

한편 본 연구팀의 성과물은 정책적 대안을 마련하는데 기여할 수 있다. 국가적으로 강제동원 피해와 그 해결이 주목되는 상황에서 구체적인 자료의 실증을 통해 제작된 성과물은 향후 강제동원과 관련된 국내 정책은 물론 외교적으로도 활용 가능하다. 또한 수록된 명부의 이름, 연령, 본적 등의 정보를 통해 강제동원 피해자의 친척 및 후손 등을 찾을 수 있는 토대자료의 성격도 부여할 수 있다. 실제로 연구팀의 샘플 현장조사 결과 몇몇의 사례가 도출되기도 했다.

마지막으로 본 연구팀의 성과물은 교육자료로도 널리 이용할 수 있다. 마쓰시로 대본영은 일제의 침략전쟁이 얼마나 무모하고 잔혹했는지를 직관적으로 알 수 있는 시설이었다. 이곳에 수많은 조선인들이 강제동원되었고 그로 인한 피해가 매우 컸다는 사실을 구체적인 통계자료와 이미지로 제시한다면 주목할만한 교육적 성과를 거둘 수 있을 것이다. 요컨대 본 연구는 현장 교육의 기초 사료의 토대를 제공하는 데 기여할 것이다.

Ⅲ. 참고문헌 및 부록

1. 참고문헌

[원자료]

「内鮮調査報告書類編冊」 「歸鮮關係編纂」

「松代工事調書」(防衛省防衛研究所 소장).

東部軍管區經理部長佐藤保雄, 「松代の思出」(防衛省防衛研究所 소장).

東部軍管區經理部, 「松代倉庫新設工事設計圖」(防衛省防衛研究所 소장).

「御署名原本明治26年勅令第52號戰時大本營條例」, 아시아歷史資料센터(Ref. A03020142300).

「戰時大本營條例ヲ廢止ス」, 「公文類聚」 61編, 昭和 12年, 第8卷, 官職6·官制6 아시아歷史資料센터
(Ref. A01200738400).

[문헌자료]

강제연행생존자증언집편집위원회, 『채인돌』, 2000.

김광열, 『일본 시민의 역사반성 운동 - 평화적인 한·일관계를 위한 제언-』, 선인, 2013.

박경식 지음, 박경옥 옮김, 『조선인 강제연행의 기록』, 고즈윈, 2008(초판 1965).

박창희, 「마쓰시로 대본영 구축에 강제동원된 조선인 실태조사에 관한 연구」, 대일항쟁기강제동원피
해조사및국외강제동원희생자등지원위원회, 2006.

防衛廳 防衛研究所戰史室, 『戰史叢書 大本營陸軍部(1)昭和15年5月まで』, 朝雲新聞社, 1967.

防衛廳 防衛研究所戰史室, 『戰史叢書 本土決戰準備(1)關東の防衛』, 朝雲新聞社, 1971.

西條地區を考える會 編, 『松代でなにがあったか!-大本營建設, 西條地區住民の證言』, 龍鳳書房, 2005.

松代大本營資料研究會, 『解説と資料 松代大本營』, 1986.

松代大本營勞動證言集編纂委員會, 『岩陰の語り-松代大本營工事の勞動證言』, 株式會社郷土出版社,
2001.

松代大本營の保存をすすめる會編, 「フィールドワーク松代大本營」, 平和文化, 2002.

- 日垣隆, 『松代大本營の眞實』, 講談社現代新書, 1994.
- 林えいだい, 『松代地下大本營』, 明石書店, 1992.
- 長野県強制労働調査ネットワーク, 『戦時下における長野県の外国人強制労働の実態』, 長野県強制労働調査ネットワーク, 2015.
- 정혜경, 『일제말기 조선인 강제연행의 역사』, 경인문화사, 2003.
- 정혜경, 『조선 청년이여 황국신민이 되어라』, 서해문집, 2010.
- 조 건, 「일본지역 지하호에 관한 진상조사-마쓰시로 대본영 지하호를 중심으로-」, 대일항쟁기강제동원피해조사및국외강제동원희생자등지원위원회, 2011.
- 조명철, 「일본의 대외전쟁과 대본영의 운영실태」, 동양사학회 학술대회 발표논문집』, 동양사학회, 2019.
- 塚崎昌之, 「일본지역의 지하호 상황과 조선인강제동원-관서지역을 중심으로」, 대일항쟁기강제동원피해조사및국외강제동원희생자등지원위원회, 2006.
- 青木孝壽, 『松代大本營, 歴史の證言』, 新日本出版社, 1992.
- 原山茂夫, 『新手さぐり 松代大本營-計劃から差別の根源まで』, 2003(初版 1995).
- 下中古人, 『日本の戦争遺跡』, 平凡社, 2004.

2. 부록

[부록-1] 『내선조사보고서류편책』 번역²¹⁾

14. Report on the investigation of Korea
shipping advice# 10102
SACK # 7
ITEM # 6

9월 18일

特高課 外事

動員課長 課僚

勞政課長 課僚

兵厚課長 課僚

食糧課長 課僚

經保課長 課僚

집단 조선인의 제1회 귀선 수송에 관한 건

집단 조선인 노무자의 귀선 수송은 그 당국의 통첩에 따라 철도 당국과 연락하여 제1회 수송을 다음과 같이 실시하도록 되었는데, 또한 계속하여(10월 초순의 模樣) 제2회 수송 계획으로써 長野 관리부 관내 5,200백 명, 甲府 관리부 관내(塩尻²²⁾ 이남) 1□□□명 귀선시킬 예정으로 있다.

記

취업사업장	책임자	작업별	귀선자 수	승차역	수송책임자
小県郡 浦里村 東部軍 工事場 戸田組	矢野亮	토건	100	上田驛	2명 小口□雄
同 西松組	升永銀作	토건	200	위와 같음	2명 □川儀衛, 三原鈞一
同 丸大組	□田久馬	토건	100	위와 같음	1명 大矢喜八郎
비 고	관 알선 노무자로서 8월 15일 이후 공사 중지에 의해 식량 약탈 기타 치안 상 우려가 있음에 따라 지급 수송을 요하는 자.				

21) 『내선조사보고서류편책』의 내용을 그대로 옮김.

22) 시오지리. 나가노현 중부에 있는 시.

수송 월일시

上田 발 9월 19일 오전 9시 30분 戸田組 백 명

同 20일 오전 9시 30분 西松組 백 명

同 21일 오전 9시 30분 西松組 백 명

同 22일 오전 9시 30분 丸大組 백 명

열차는 1량 증결 上田 315호 열차.

관동 信越지방 시국대응 興生사업

사무타합회 출석자 명부

(20.10.2. 오전 10시 반. 전염병연구소에서)

○ 지방측

부현명	흥생사업주무과		특고과		흥생회		비고
	관직	씨명	관직	씨명	관직	씨명	
東京都	사무관 속	武田行雄 小田初出海	경부	川崎清次	주사 주사 주사	柳原光道 源四遠平 □所□賀照	
神奈川県					이사	金井利秋	
千葉県	속	齊藤文三	경부보	戸邊秋次郎	주사	篠崎柳司	
埼玉県	지방사무관	淤見愍成	경부보	渡邊喜久男			
群馬県	속	黒田正道	경부보	□貫福男			
栃木県	속	大塚徳男	경부보	星勝夫			
茨城県	속	照沼廣之介	경부보	堀邊清	주사 주사보	小川義周 江幡健治	
静岡県	속	青山一	부장	望月	주사	依田三千三	
山梨県	속	上京常雄	경부	杉山富雄	주사	山田經三	
長野県	촉탁	東山範□	부장	中村逸郎			
新潟県			경부보	若中千代松	주사	五十嵐□	

○ 중앙측

내무성

경보국 보안과 原 사무관 和田 속

관리국 민정과 河野 사무관

운수성

업무국 수송 제2과

조선총독부

일본인 세화회 金子定一

후생성

근로국 기획과 福本 축

근로국 급여과 口本 기사 平村 속

건민국장 伊藤謹二

건민국 민생과장 飯島稔

건민국 민생과 石澤 사무관 坪内 홍생관 森 속 松江 속

중앙홍생회

이사장 円下柳太郎

총무부장 玉置一

사업부장 辛島堯

문화원호부장 大久保徳五郎

총무과장 吉田直口

신문국장 吉村貫練

기타 십수명

特高祕收 제571호

소화20년 9월 16일

小谷 岩村田경찰서장 代

長野縣 경찰부장 앞

집단 이입 선인 노무자 귀선 인원 보고에 관한 건

책임자

長野縣 北佐久郡 岩村田口 長土呂

황국 제404공장 본부

熊谷건설부대 佐久작업대

본적 秉_□郡 □_□區 3번_□ 30번지 대장 高須傳治

본적 北佐久郡 高瀬_□ 370

주소 상동

황국 제404공장 지하공사 청부 □田省吾

귀선인원수

대인	183명	
아이	17명	6세 이상 12세까지
아이	26명	6세 미만
합계	226명	

반도인수송자료

경찰서명	집단 일반별	인원	비고
長野	집단	150	대 150
	일반선인	85	대 45, 소 40
飯山	집단	없음	
	일반선인	4	대 4
中野	집단	없음	
	일반선인	150	대 100, 소 50
須坂	집단	없음	
	일반선인	339	대 211, 소 128
篠ノ井	집단	74	上 _□ 54, □ _□ 鄉 20
	일반선인	36	대 26, 소 10
屋代	집단	없음	
	일반선인	10	대 10
松代	집단	252	대 252
	일반선인	915	대 725, 소 190
上田	집단	29?	
	일반선인	1052	
丸子	집단		
	일반선인	130	대 78, 소 52
小諸	집단	없음	
	일반선인	7	대 7
本枚	집단	없음	
	일반선인	2	대 2

경찰서명	집단 일반별	인원	비고
岩村田	집단	28	岩村田□□但□作業□
	일반선인	110	대 87, 소 23
輕井澤	집단	없음	
	일반선인	48	대 43, 소 5
臼田	집단	없음	
	일반선인	30	대 25, 소 5
諏訪	집단	187	
	일반선인	249	대 125, 소 124
□谷	집단	없음	
	일반선인	없음	
伊那	집단	없음	
	일반선인	200	대 140, 소 60
伊那□	집단	없음	
	일반선인	64	대 42, 소 22
高遠	집단	없음	
	일반선인	17	대 7, 소 10
赤穂	집단	없음	
	일반선인	없음	
飯田	집단	없음	
	일반선인	58	대 35, 소 23
□草	집단	없음	
	일반선인	없음	
和田	집단	199	대 140, 소 59
	일반선인	581	대 423, 소 157
揚島	집단	316	
	일반선인	400	대 170, 소 230
塩尻?	집단	30	□□□陸軍和□廠塩尻集□□
	일반선인	30	대 12, 소 18
松本	집단	773	대 669, 소 104
	일반선인	1581	대 1171, 소 410
豊科	집단	없음	
	일반선인	12	대 4, 소 8
池田	집단	없음	
	일반선인	13	대 13
大町	집단	84	、
	일반선인	275	대 186, 소 89

(날짜와 장소, 인원이 혼재되어 있는 메모 1매)

特高祕收 제614호
소화 20년 9월 15일
熊井塩尻警察署長

長野縣 경찰부장 귀하

조선인 집단 이입 노무자 조사에 관한 건

표기의 건 소화 20년 9월 14일부 전화 內示에 근거하여 명에 따라 조사를 수행한 바, 다음과 같이 □□ 및 보고합니다.

다음

広□□육군집□소에 □働 중인 조선인 집단 이입 노무자는 9월 13일 東京需品本廠에 집결, 귀선을 위해 출항함. 공장 등에서 □働 중의 자로서 현재 失職한 자는 다음과 같음.

사업장 공사장 명	동 책임자	작업별	귀선수	승차역	인솔자, 주소씨명 연령
東□郡 塩尻町 大小□ 丸大組	松本市 中□ 東883번지 橋場久馬	토목건축	23명 (이중 6세 이하 1명, 12세 이하 1명)	중앙선 塩尻驛	松本市 中□ 東883번지 橋場久馬 33세

特高祕收 제1728호

소화20년 9월 15일

伊藤福島警察署長

長野縣 경찰부장 귀하

조선인 귀선자 조사의 건

□ 內示에 관계한 표기의 건 관내 재주 조선인에 대한 조사한 바 별지와 같이 보고함.

반도인 귀선자 조사

사업장명	작업별	사업주	귀선자수(대인-소인) 별 6세~12세	승차역	인솔자 주소 씨명 연령
長野縣 西□郡 上松町 大倉土木株式会社 上松作業所	수력발 전공사	소장 草下純	대인 156명 소인 28명 5세 이하 27명	중앙선 上松驛	西□郡 上松町 大倉組 □谷隆一 42세
長野縣 西□郡	수력발	소장	대인 15명	중앙선 上松驛	西□郡 王竜村

사업장명	작업별	사업주	귀선자수(대인-소인) 별 6세~12세	승차역	인솔자 주소 씨명 연령
王童村 間組 □ 岳出張所	전공사	松垣一夫			間組 건설사무소 國本外出 24세
長野縣 西□ヲ郡 三岳村 鹿島組 □ 岳出張所	수력발 전공사	소장 鈴木和夫	대인 206명 소인 21명 5세 이하 24명	중앙선 木曾 福島驛	西□ヲ郡 三岳村 鹿島組 小竹良吉 45세 新本鏡名 42세
長野縣 西□ヲ郡 福島町	토목건 축업	成田正一	대인 80명 소인 20명 5세 이하 36명	중앙선 木曾 福島驛	福島正 成田正一 32세
총 합 계	대인 457명, 소인 69명, 5세 이하 87명. 합계 613명.				

반도인 노무자 송환 수송 申込願

1. 취업장명

장야현 下伊那郡 평강촌 대자 평강911번지

주식회사 옹곡조 평강작업소

2. 작업종별

토목건축업

3. 사용주의 주소 씨명

복정현 복정시 풍도상정 1번지

주식회사 옹곡조 취체역 사장 熊谷太三郎

4. 귀선자수

대인 251명, 소인 65명, 유아(5세이하) 76명

5. 승차역명

飯田線 満島驛

6. 인솔자의 주소 씨명 연령

장야현 하이난군 평강촌 대자 평강911번지

주식회사 옹곡조원 田中喜一 48세

주식회사 옹곡조원 田中五雄 33세

주식회사 옹곡조원 宮澤衛 27세

주식회사 옹곡조원 今村澄治 42세

7. 식량 10일분 및 음용수 휴행시킴

위와 같이 이입 반도인 노무자를 송환 귀선시키고자 하니 허가를 바랍니다.

소화20년 9월 10일

장야현 下伊那郡 평강촌 대자평강 911번지

주식회사 옹곡조 평강작업소

毛利弘一 (날인)

名古屋 철도국

甲府관리부장 귀하

特高祕收 제878호

소화20년 9월 14일

奥原和田警察署長

長野縣경찰부장 귀하

귀선자 조사에 관한 건

표기의 건에 관하여 전화 내시에 따라 조사하여 다음과 같이 보고함.

다음

1. 공장 사업장 별

長野縣 下伊那郡 平岡村 大字 平岡 991번지

일본발송전주식회사 평강수력발전소 건설공사

옹곡조 평강작업소

2. 작업의 종별

토목건축

3. 사업주의 주소 씨명

본사 福井縣 福井市 豊島上町 1번지

영업소 東京都 牛込區 筑地 8幡町 22

주식회사 取締役社長 熊谷太三郎

4. 귀선자의 수(대소인별)

대인 125명, 소인 50명. 계 175명

5. 승차장명

飯田線 満島驛

6. 통솔자의 주소 씨명

長野縣 下伊那郡 平岡村 大字 平岡 991번지

田中喜一, 48세

(위와 같음) 田中五雄, 33세

(위와 같음) 宮澤衛, 27세

(위와 같음) 今村澄治, 42세

7. 식량

식량 10일분 및 음용수를 內示에 기초하여 준비토록 함.

8. 통솔자의 승차권

통솔자의 승차권은 승차역에서 充足 가능할 예정임.

特高祕收 제917호

소화20년 9월 15일

柳澤 伊那경찰서장

長野縣 경찰부장 귀하

귀선자 조사 방안의 건

標記에 관하여 電話 內示에 기초하여 조사한 결과 다음과 같이 보고함.

다음

사업장, 공사장명

清水組 大口軍需廠 건설공사장

2. 작업별

土工

3. 사업주 씨명

청수조 藤本清美

4. 귀선자 수

400명.

5. 대인·소인별

대인 366명, 소인 34명

6. 승차역

伊那北

7. 인솔자 주소 씨명 연령

上伊那郡 伊那町 天龍町 山本三生, 37세

上伊那郡 伊那町 小口區 原本仁出, 35세

上伊那郡 伊那町 大字 伊那 1970 高木勇, 41세

諏訪署

일본 鋼管鑛業주식회사 諏訪광업소

2. 口鐵口 工夫

3. 高野大二郎

4. 186명. 徵用鮮人

5. 중앙선 口野驛

6. 수송책임자

スワ郡 原村 8口 長林甲夫, 43세

永明村 矢か崎 口村文好, 35세

외 3명.

特高祕收 제1911호

소화20년 9월 17일

高橋 長野경찰서장
 長野縣 경찰부장 귀하

일반 既住 조선인의 귀선 희망에 관한 건

수제의 건에 관해서는 對號 特高祕收 제1891(9월 6일부)호, 제1911(9월 14일부)호로써 지난번에 내신한 바인데 점증의 경향이 있어 다시 다음과 같이 희망 신청을 제출함.

본적 및 주소	직업	続柄 ²³⁾	씨명	연령
경북도 대구부 南山町 668 長野市 七町 52	토목	호주	村山武夫	24
경북도 청도군 청도면 釜也洞 1127 上水郡 柏村	토목	호주	成野道鏞	35
위와 같음		처	成野順子	31
위와 같음		장녀	成野甲淑	11
경남도 밀양군 밀양면 玉洞 위와 같음	토목	동거	星山元建	56
경남도 밀양군 上東面 道谷里 위와 같음	토목	호주	金井虎道	37
위와 같음		처	金井且已	35
위와 같음		장남	金井泰植	29
위와 같음		2남	金井泰元	17
위와 같음		3남	金井順弼	15
위와 같음		4남	金井泰興	12
위와 같음		장녀	金井日五子	10
위와 같음		2녀	金井三津子	7
경북도 청도군 화양면 土坪洞 323	토목	동거	成野壽默	25
함경북도 성진군 학중면 石湖洞	토목	동거	村上國鐘	31
경남도 울산군 삼남면 出崗里	토목	호주	大城龍達	48
위와 같음		처	大城一等	45
위와 같음		장남	大城福德	13
위와 같음		2남	大城貞德	10
위와 같음		3남	大城三教	8
위와 같음		장녀	大城秋子	2
충청북도 청주군 江泮面 鄭伏里 ²⁴⁾ (長野縣) 上水內郡 鬼無里村 ²⁵⁾ 字東京	토목	호주	朴基南	34
충청북도 청주군 ²⁶⁾ 仁面 鳳谷洞 위와 같음	토목	동거	金俊培	25
전남도 해남군 마산면 鶴基里 위와 같음	토목	동거	松山金吉	29

본적 및 주소	직업	続柄 ²³⁾	씨명	연령
전남도 고흥군 점암면 淵鳳里 위와 같음	토목	동거	高村三郎	32
경남도 진주군 금곡면 省山里 위와 같음	토목	동거	竹原一男	23
경남도 진주군 西鳳町 355 長野市 箱清水町 444	衛生夫	호주	野田洪吉	60
위와 같음	衛生夫	弟	野田福一	29
위와 같음		妻	野田南子	25
위와 같음		姪	野田惠子	16
위와 같음		姪	野田邦子	5?
계	4호, 남자 21명, 여자 9명.			

전반 상황 조사

총호수: 208호, 인원 956명. 내역 남자 668명, 여자 288명.

귀국 희망자: 40호, 183명. 남자 131명, 여자 52명.

잔류자: 168호. 남자 537명, 여자 136명.

단체 선인 조사: 총 단체 2개. 291명(귀선희망)

추신) 9월 13일부 特高祕收 제1912호 참조.

집단 조선인 귀선 수송계획 자료 長野縣(長野管理部 관계)

취로사업장명	책임자명	작업별	귀선자 수	승차역	수송책임자	비고
埴科郡 松代町 西松組出張所	矢野亮	토건	대인 1445 소인 331 유아 256 계 2032	屋代驛	武岡信雄 외 7명	작업중지로부터 식량 기타 치안상 우려할 것.
小縣郡 塩川村	栗野麟三	토건	대인 20	大屋驛	小縣郡 塩川村	〃

23) ぞくがら(つづきがら), 친족관계.

24) 청주군에는 강내면 정봉리가 존재한다. 정봉리의 실재 여부는 확인하지 못했다.

25) 기나사무라. 나가노현의 상수내군에 있는 촌이다. 지금은 나가노시 귀무리지구가 되어 있다. '신주 귀무리'라는 표현이 있고 전설도 존재.

26) 春州郡으로 표기되어 있는데, 청주군의 오타로 보인다.

취로사업장명	책임자명	작업별	귀선자 수	승차역	수송책임자	비고
三惠製作所			소인 7 계 27		重光徳夫	
北安大町 皇口399工場	松本弘	토건 (공원)	대인 84명 계 84명	信濃大町線 大町	鈴木理三郎 외 1명	〃
同 공장 토건부	相模三藏	토건	대인 45 소인 3 계 48	上同 大町	大川武雄	〃
同 공장 토건부 □田組		〃	대인 47 소인 24 계 71	上同 大町	星本清春	〃
大林組 松本作業場	齊藤正樹	〃	대인 119 소인 15 계 134	松本驛	人目信 외 1명	〃
飛島組 渡多作業場	島田金太郎	〃	대인 176 소인 43 계 219	〃	中澤榮貴 외 1명	〃
鴻の池組 松本作業場	大坪安雄	〃	대인 46 소인 16 계 62	廣丘驛	藤原克雄	〃
比佐久 岩村田 熊谷組作業場	高須傳治	〃	대인 183 소인 17 유아 26 계 226	小諸驛		〃
松本土建工業株式會 社	山口久四郎	〃	대인 68 소인 4 계 72	松本	杉原政一	〃
東部軍 鹿島組 松代作業場	玉野治助	〃	대인 67 소인 7 유아 5 계 79	屋代		〃
東部軍 浦里工事 西松組	矢野亮	〃	대인 399 소인 152 계 546	上田		〃
東部軍 浦里工事 戸田組	升永銀作	〃	대인 88 소인 25 계 113	〃		〃
東部軍 浦里工事 丸田組	橋田久馬	〃	대인 5 소인 7 계 12	〃		〃
株式會社 志賀鑛山作業場	福安増一	採鑛	대인 75 소인 29 계 104	長野	平島千文	〃

조선인(집단) 귀선 수송계획 자료 長野縣(甲府管理部 관계)

취로사업장명	책임자	작업별	귀선자수	승차역명	귀송책임자	비 고
清水組 大萱車需廠工事場	藤本清美	토건	대인 366 소인 34 계 400	飯田線 伊那町	山本己生 외 2명	관 알선에 의한 자로서 8월 15일 이후 작업 중지에 따른 식량상, 치안상 우려해야 할 것.
大倉組土木株式 會社 上松作業場	宮下純	"	대인 156 소인 28 계 184	中央線 上松	薮谷隆一	
日發水力 三岳發電工事場 間組	松垣一夫	"	대인 15 계 15	中央線 上松	岡本外山	
日發水力發電 御獄工事場 鹿島組	鈴木和夫	"	대인 206 소인 21 계 227	中央線 木曾福島	小竹良吉	
福島町土木建築 業	成田正一	"	대인 80 소인 20 계 100	"	成田正一	
日發水力發電 平岡工事場 熊谷組	熊谷太三郎	"	대인 252 소인 65 계 317	飯田線 滿島	田中喜一 외 3명	
日本鋼管鑛業株 式會社 諏訪鑛業所	高野大二郎	광업	대인 186 계 186	中央線 茅野	長林甲夫 町村文好 외 3명	

[부록-2] 『귀선관계잡찬』 수록 명부

- * 명부 입력은 엑셀 파일에 원본 명부의 구성을 준수하여 입력되어 있음.
 - * 명부 내 중복, 또는 삭제 사항을 고려하지 않고 원본의 내용을 그대로 입력함.
 - * 작업장 별로 명부 항목이 각각 다른 경우가 있음. 아래 목록은 공통된 항목을 기준으로 편집한 것임.
- 순번 / 쪽수 / 이름 / 연령 / 생년월일 / 본적 (군단위, 군 이하 단위) / 행선역명 / 도항 전 주소 / 현주소 / 성별 / 비고1~3 / 취소선 여부

1. 西松組 명부 7-89

순번	쪽수	이름	연령	생년월일	본적(군단위)	본적(군이하)	행선역명	도항 전 주소	현주소	성별	비고	비고2	비고3	취소선
1	7	春田栢雨	31	대정040204	경남 합양군			상동			이입조선인명부			
2	7	梅田仙吉	40	명치390210	경남 고성군			상동					井邑隊	
3	7	朴	-		경북달성군			상동						취소선
4	7	川田正徳	27	대정080201	전북 정읍군			상동					井邑隊	
5	7	松元奉悦	26	대정090408	전북 정읍군			상동					井邑隊	
6	8	松山在燮	30	대정050920	전북 정읍군			상동					井邑隊	
7	8	南郷昌奎	24	대정020830	전북 정읍군			상동					井邑隊	
8	8	吉村亥同	35	명치440206	전북 정읍군			상동			이상 정읍대		井邑隊	
9	8	松岡相男	39	명치401224	전북 정읍군			상동					井邑隊	
10	8	土本泰于	44	명치351017	전북 김제군			상동					金堤隊	
11	8	長原根壽	30	대정050920	전북 김제군			상동					金堤隊	
12	8	金鍾默	30	대정050209	전북 김제군			상동					金堤隊	
13	8	東本判淳	32	대정030406	전북 김제군			상동					金堤隊	
14	8	金田一成	25	대정101228	전북 김제군			상동					金堤隊	
15	8	金田仁奎	26	대정091017	전북 김제군			상동					金堤隊	
16	8	千田基南	24	대정020207	전북 김제군			상동					金堤隊	
17	9	新井仁燮	30	대정050103	전북 김제군			상동					金堤隊	
18	9	東本寅壽	30	대정050514	전북 김제군			상동					金堤隊	
19	9	金川昌烈	32	대정030336	전북 김제군			상동					金堤隊	
20	9	東本亨武	44	명치350716	전북 김제군			상동					金堤隊	
21	9	武岡蘭出	27	대정080605	경북 예천군			상동					統營隊	
22	10	朴原明智	22	대정130506	경남 통영군			상동					統營隊	
23	10	金田孝祚	48	명치310511	경남 사천군			상동					統營隊	
24	10	安原信泰	24	대정110310	경남 통영군			상동					統營隊	
25	10	大山点浩	26	대정090310	경남 통영군			상동					統營隊	
26	10	夏山栢沢	25	대정100303	경남 통영군			상동					統營隊	
27	10	金村周吉	22	대정130406	경남 통영군			상동			이상 통영대		統營隊	
28	10	柳井敏碩	24	대정110310	경남 남해군			상동					南海隊	
29	10	金城懽作	27	대정080508	경남 남해군			상동					南海隊	
30	10	河本東燮	24	-	경남 남해군			상동					南海隊	
31	10	生田中昭	23	-	경남 남해군			상동					南海隊	
32	10	生田性模	22	-	경남 남해군			상동					南海隊	
33	11	赫井順極	24	대정110502	경남 남해군			상동					南海隊	
34	11	金岡英奎	24	대정110311	경남 남해군			상동					南海隊	
35	11	新本大煥	24	대정110212	경남 남해군			상동					南海隊	
36	11	松岡南基	20	대정150915	경남 남해군			상동					南海隊	
37	11	竹本鳳鍾	24	대정110118	경남 남해군			상동					南海隊	
38	11	金基午	28	대정070615	경남 남해군			상동					南海隊	
39	12	英山準根	20	대정150615	경남 남해군			상동					南海隊	
40	12	英山義培	30	대정051004	경남 남해군			상동			이상 남해대		南海隊	
41	12	天本奇水	38	명치410709	경남 무안군			상동					務安隊	
42	12	晋州明殊	25	대정100502	경남 무안군			상동					務安隊	
43	12	梁誥淳	27	대정081101	경남 무안군			상동					務安隊	
44	12	岡村京煥	28	대정070929	경남 무안군			상동					務安隊	
45	12	豊岡壽男	28	대정070405	경남 무안군			상동			이상 무안대		務安隊	
46	12	金海松翠	40	명치391003	경남 산청군			상동					山淸隊	
47	12	鄭太錫	33	대정120607	경남 산청군			상동					山淸隊	
48	12	山本鍾福	30	대정050804	경남 산청군			상동			이상 산청대		山淸隊	

순번	쪽수	이름	연령	생년월일	본적(군단위)	본적(군이하)	행선역명	도향 전 주소	현주소	성별	비고	비고2	비고3	취소선
49	12	新井台鉉	26	-	경북 의성군			상동					軍威隊	
50	13	梅田元燮	27	-	경북 군위군			상동					軍威隊	
51	13	弘中淳龍	37	-	경북 군위군			상동					軍威隊	
52	13	高山比鳳	27	-	경북 군위군			상동					軍威隊	
53	13	鄭仁石	29	-	경북 군위군			상동					軍威隊	
54	13	金田聖元	25	-	경북 군위군			상동					軍威隊	
55	14	朴江雀	30	-	경북 군위군			상동					軍威隊	
56	14	金本炳俊	18	-	경북 군위군			상동					軍威隊	
57	14	金山胎菴	18	-	경북 군위군			상동					軍威隊	
58	14	密城錫斗	35	-	경북 군위군			상동					軍威隊	
59	14	平山光金	26	-	경북 군위군			상동					軍威隊	
60	14	清島泰山	31	-	경북 군위군			상동					軍威隊	
61	14	河東正倫	43	-	경북 군위군			상동					軍威隊	
62	14	木源菴岩	40	-	경북 군위군			상동					軍威隊	
63	14	松川述伊	41	-	경북 군위군			상동					軍威隊	
64	14	岩本求浩	24	-	경북 군위군			상동					軍威隊	
65	14	安田乙菴	35	-	경북 군위군			상동					軍威隊	
66	15	吉村貴雄	32		경북 군위군			상동					軍威隊	
67	15	金光正奉	41		경북 군위군			상동					軍威隊	
68	15	복산우열	25		경북 군위군			상동					軍威隊	
69	15	嚴學洙	19		경북 군위군			상동					軍威隊	
70	15	栗永壽	27		경북 군위군			상동					軍威隊	
71	16	南津時東	39		경북 군위군			상동					軍威隊	
72	16	朴本泰祢	28		경북 군위군			상동					軍威隊	
73	16	永川邦禹	41		경북 군위군			상동					軍威隊	
74	16	洪原琪寅	28		경북 군위군			상동			이상 군위대		軍威隊	
75	16	李川學鳳	29		경남 함안군			상동					威安隊	
76	16	露三述■	39		경남 함안군			상동					威安隊	
77	16	朴漢圭	26		경남 함안군			상동					威安隊	
78	16	岩本泰碩	24		경남 함안군			상동					威安隊	
79	16	柳相龜	40		경남 함안군			상동					威安隊	
80	16	李柄九	22		경남 함안군			상동					威安隊	
81	16	金澤天植	23		경남 함안군			상동					威安隊	
82	17	李川判圭	22	대정130531	경남 함안군			상동			이상 함안대		威安隊	
83	17	山田道德	25		경남 통영군			상동					統營隊	
84	17	金刀福律	24		경남 통영군			상동					統營隊	
85	17	大倉永烈	24		경남 통영군			상동					統營隊	
86	17	朴原祥東	28		경남 통영군			상동					統營隊	
87	18	山佳柄祚	28		경남 통영군			상동					統營隊	
88	18	姜田石奎	27		경남 통영군			상동					統營隊	
89	18	金本成贊	24		경남 통영군			상동			이상 통영대		統營隊	
90	18	河本千昊	39	명치401107	경남 창녕군			상동					昌寧隊	
91	18	新井在俊	39	명치410609	경남 창녕군			상동					昌寧隊	
92	18	大山泰圭	23	대정120317	경남 창녕군			상동					昌寧隊	
93	18	金田應鳳	45	명치340729	경남 창녕군			상동					昌寧隊	
94	18	金沃出外	23	대정121129	경남 창녕군			상동					昌寧隊	
95	18	達川今用	29	대정060530	경남 창녕군			상동					昌寧隊	
96	18	山田奉石	31	대정040316	경남 창녕군			상동					昌寧隊	
97	18	新井丕伊	30	대정050202	경남 창녕군			상동					昌寧隊	
98	19	大山斗岩	27	대정080413	경남 창녕군			상동			運輸省	東部軍 マ工事	昌寧隊	

순번	쪽수	이름	연령	생년월일	본적(군단위)	본적(군이하)	행선역명	도항 전 주소	현주소	성별	비고	비고2	비고3	취소선
99	19	伊平求高	24	대정110109	경남 창녕군			상동			運輸省	東部軍 マ工事	昌寧隊	
100	19	東村■伊	26	-	경남 창녕군			상동			運輸省	東部軍 マ工事	昌寧隊	
101	19	夏山善道	26	-	경남 창녕군			상동			運輸省	東部軍 マ工事	昌寧隊	
102	19	新井大勳	29	-	경남 창녕군			상동			運輸省	東部軍 マ工事	昌寧隊	
103	20	茂山秉烈	29	-	경남 창녕군			상동			運輸省	東部軍 マ工事	昌寧隊	
104	20	河本奎	24	-	경남 창녕군			상동			運輸省	東部軍 マ工事	昌寧隊	
105	20	李明俊	26	-	경남 창녕군			상동			運輸省	東部軍 マ工事	昌寧隊	
106	20	佳山雲星	31	-	경남 창녕군			상동			運輸省	東部軍 マ工事	昌寧隊	
107	20	重光鍾榮	26	-	경남 창녕군			상동			運輸省	東部軍 マ工事	昌寧隊	
108	20	辛琪尙	26	-	경남 창녕군			상동			運輸省	東部軍 マ工事	昌寧隊	
109	20	河本武源	26	-	경남 창녕군			상동			運輸省	東部軍 マ工事	昌寧隊	
110	20	金本甲生	25	-	경남 창녕군			상동			運輸省	東部軍 マ工事	昌寧隊	
111	20	大山碩浩	32	-	경남 창녕군			상동			運輸省	東部軍 マ工事	昌寧隊	
112	20	松山棟烈	35	-	경남 창녕군			상동			運輸省	東部軍 マ工事	昌寧隊	
113	20	新井敬大	34	-	경남 창녕군			상동			運輸省	東部軍 マ工事	昌寧隊	
114	21	南龍伊	33	-	경남 창녕군			상동					昌寧隊	
115	21	高山寛大	32	-	경남 창녕군			상동					昌寧隊	
116	21	遼山一守	37	-	경남 창녕군			상동					昌寧隊	
117	21	朝本乙星	41	-	경남 창녕군			상동					昌寧隊	
118	21	金本清一	42	-	경남 창녕군			상동					昌寧隊	
119	22	柳点水	42		경남 창녕군			상동					昌寧隊	
120	22	大村且鉉	34		경남창녕군			상동						취소선
121	22	車述伊	35		경남 창녕군			상동					昌寧隊	
122	22	吉山床冠	25		경남 창녕군			상동					昌寧隊	
123	22	廣田丁 柔	46		경남 창녕군			상동					昌寧隊	
124	22	金村尙坤	45		경남 창녕군			상동					昌寧隊	
125	22	南星海相	22		경남 창녕군			상동					昌寧隊	
126	22	孫本点達	22	대정130929	경남 창녕군			상동					昌寧隊	
127	22	辛山容善	22	-	경남 창녕군			상동			31b 辛山容善와 중복		昌寧隊	
128	22	青山泰奎	32	-	경남 창녕군			상동					昌寧隊	
129	22	鄭學守	21	-	경남 창녕군			상동	이상 창녕대				昌寧隊	
130	23	大村先鳳	18	-	경남 밀양군			상동					密陽隊	
131	23	金本光守	38	-	경남 밀양군			상동					密陽隊	
132	23	朴同淸	36	-	경남 밀양군			상동					密陽隊	
133	23	俞成得	39	-	경남 밀양군			상동					密陽隊	

순번	쪽수	이름	연령	생년월일	본적(군단위)	본적(군이하)	행선역명	도향 전 주소	현주소	성별	비고	비고2	비고3	취소선
134	23	金井寿万	29	-	경남 밀양군			상동					密陽隊	
135	24	玉山金守	21	-	경남 밀양군			상동					密陽隊	
136	24	金鳳律	38	-	경남 밀양군			상동					密陽隊	
137	24	岩本在鳳	25	-	경남 밀양군			상동					密陽隊	
138	24	金山氷鉉	18	-	경남 밀양군			상동					密陽隊	
139	24	金田隊丁	42	-	경남 밀양군			상동					密陽隊	
140	24	曹淑貞	26	-	경남 밀양군			상동					密陽隊	
141	24	國本三守	33	-	경남 밀양군			상동					密陽隊	
142	24	文岩鍾碩	27	-	경남 밀양군			상동	이상 밀양대				密陽隊	
143	24	千原得哲	40	-	충남 논산군			상동						
144	24	中原丙植	19	-	충남 논산군			상동						
145	24	高仁甲	35	-	충남 논산군			상동						
146	25	豊本南機	28	-	충남 논산군			상동						
147	25	河珍瑞吉	23	-	충남 논산군			상동						
148	25	金谷甲煥	25	-	충남 논산군			상동						
149	25	南喆熙	25	-	충남 논산군			상동						
150	25	吳達用	23	-	충남 논산군			상동						
151	26	越本宗爰	33	-	충남 논산군			상동						
152	26	仁本世睦	26	-	충남 논산군			상동						
153	26	國本竜周	19	-	충남 논산군			상동						
154	26	柳錫俊	23	-	충남 논산군			상동						
155	26	申俊行	28	-	충남 논산군			상동						
156	26	趙容載	39	-	충남 논산군			상동						
157	26	谷田在達	49	-	충남 논산군			상동						
158	26	山本小述	38	-	충남 논산군			상동						
159	26	李吉鉉	31	-	충남 논산군			상동						
160	26	富川氷植	26	-	충남 논산군			상동						
161	26	國本基万	34	-	충남 논산군			상동						
162	27	密林濟淳	23	-	충남 논산군			상동						
163	27	金子銀培	35	-	충남 논산군			상동						
164	27	金城完基	28	-	충남 논산군			상동						
165	27	李三童	26	-	충남 논산군			상동						
166	27	金光炳斗	19	-	충남 논산군			상동						
167	28	崔麟錫	24	-	충남 논산군			상동						
168	28	金田珍竜	30	-	충남 논산군			상동						
169	28	夏山炳允	40	-	충남 논산군			상동						
170	28	金光容斗	24	-	충남 논산군			상동						
171	28	河本泰平	23	-	충남 논산군			상동						
172	28	申裕興	34	대정010517	경기도 연천군			상동	소화15.02 알선(斡旋)				昭和15年2 月斡旋	
173	29a	西村世昌	49		경북 안동군		안동	상동	29.30은 별도 명부로 추정					
174	29a	南揚在得	25		경북 안동군		안동	상동						
175	29a	山本二抱	29		경북 안동군		안동	상동						
176	29a	花原炳年	24		경북 안동군		안동	상동						
177	29a	眞城竜圭	24		경북 안동군		안동	상동						
178	29a	寧山在浩	24		경북 안동군		안동	상동						
179	29a	金城正石	40		경북 군위군		화동	상동						
180	29a	金村聖根	30		경북 영덕군		?	상동						
181	29a	松本願得	32		경북 영덕군		?	상동						
182	29a	松山貞竜	24		경남 거창군		금천	상동						

순번	쪽수	이름	연령	생년월일	본적(군단위)	본적(군이하)	행선역명	도향 전 주소	현주소	성별	비고	비고2	비고3	취소선
183	29a	清原相■	24		경북 의성군		의성	상동						
184	29a	金興洙	24		경기도 고양군		경성	상동						
185	29a	金海移彦	미상		전북 부안군		전주	상동						
186	29a	金村基石	32		전북 진안군		대전	상동						
187	29a	松山任竜	45		전북 김제군		나리	상동						
188	29b	山下伊三郎	59		충북 영동군		영동	상동						
189	29b	朴本一郎	33		경북 영천군		금호	상동						
190	29b	金三鉉	25		경남 합천군		전주	상동						
191	29b	水原峰勝	26		경남 밀양군		밀양	상동						
192	29b	原田勝夫	25		경남 함안군		마산	상동						
193	29b	金石金太郎	29		경남 진주군		문산	상동						
194	29b	金山正市	18		경북 김천군		금천	상동						
195	29b	近藤操	44		평북 박천군		박천	상동						
196	29b	野原判伊	25		경남거창군		금천	상동						취소선
197	29b	岡本在植	23		경남거창군		-	상동						취소선
198	29b	野在吉夫	-		경남거창군		-	상동						취소선
199	29b	松城相斗	22		전북 김제군		나리	상동						
200	29b	春山春吉	33		경남 통영군		상주	상동						
201	29b	安田仙吉	36		경북 상주군		마산	상동						
202	29b	金本三郎	28		경북 함안군			상동						
203	30	冀斗伊	21		경남 함안군			상동						
204	30	武岡信雄	49		경북 예천군			상동						
205	30	芳山多香市	29		평북 蘆島郡(신도군?)			상동						
206	30	三原錫智	20		전남 무안군			상동						
207	30	宮本武藏	17		평북 위원군			상동			계 405명		以上405名	
208	31a	大井東殊	30		경북 예천군		이촌	상동						
209	31a	金浦鳴述	34		전북 정읍군		신태인	상동						
210	31a	平田金石	27		전북 정읍군		신태인	상동						
211	31a	武岡儀一	34		경북 예천군		이촌	상동						
212	31a	土本漢奎	18		전북 김제군		금정	상동						
213	31a	吉田任石	24		경북 예천군		이촌	상동						
214	31a	山田正雄	27		충남 옥천군			상동						
215	31a	金田一郎	30		경북 상주군		함창	상동						
216	31a	金刀福津	24		경남함양군		밀산	상동						취소선
217	31a	松岡圭烈	20		전남 진도군		목포	상동						
218	31a	岩本在玉	19		전남 진도군		목포	상동						
219	31a	新井錫才	24		전남 진도군		목포	상동						
220	31a	石川得龍	44		전남 진도군		안원	상동						
221	31a	安田基南	24		전북김제군		안원	상동						취소선
222	31a	密城錫斗	55		경북 군위군		화차	상동						
223	31b	朴同溝	35		경남 밀양군		용보	상동						
224	31b	南洋時東	33		경남 밀양군		용보	상동						
225	31b	辛山容善	22		경남 창녕군		남양	상동						
226	31b	金本光守	22		경남 밀양군		유천	상동						
227	31b	安田重永	23		경남 남해군		전주	상동						
228	31b	富田一雄	30		경남 옥천군		대구	상동						
229	31b	富田芳夫	27		경남 옥천군		대구	상동						
230	31b	梅原文吉	45		경남 옥천군		대구	상동						
231	31b	岸本倉助	29		경남 합천군		전주	상동						

순번	쪽수	이름	연령	생년월일	본적(군단위)	본적(군이하)	행선역명	도향 전 주소	현주소	성별	비고	비고2	비고3	취소선
232	31b	北川一郎	27		경북 영주군		영천	상동						
233	31b	金城戊永	28		경남 거창군		금천	상동						
234	31b	木村吉同	27		전북 고창군		정읍	상동						
235	31b	李村三佛	50		전북 고창군		정읍	상동						
236	31b	夏山判哲	31		전북 고창군		정읍	상동						
237	31b	完山錫	36		전북 고창군		정읍	상동						
238	32a	鈴木金太郎	60		경북 대구부			상동						
239	32a	金光榮華	24		경북 대구부			상동						
240	32a	金光龍澤	23		경북 안동군			상동						
241	32a	松田四郎	27		경북 안동군			상동						
242	32a	松本正吉	48		경북 군위군			상동						
243	32a	金田一郎	39		경북 영일군			상동						
244	32a	金浦衡	26		경남 진주읍			상동						
245	32a	俞宗植	24		전남 장성군			상동						
246	32a	德村昌善	20		전남 장성군			상동						
247	32a	平田德奎	35		전남 영암군			상동						
248	32a	徐光沚	23	徐	경남 창녕군			상동						
249	32a	俞義守	23		경남 창녕군			상동						
250	32a	辛浩仁	26		경남 창녕군			상동						
251	32a	金沢三郎	21		경남 밀양군			상동						
252	32a	青山一部	28		경남 밀양군			상동						
253	32b	松田幸一	29		경남 밀양군			상동						
254	32b	金海達善	43		전남 밀양군			상동						
255	32b	新井光奉	18		전남 밀양군			상동						
256	32b	松本初浩	49		강원 고성군			상동						
257	32b	金丸喜三郎	54		전남 목포군			상동						
258	32b	張山一郎	27		충남 공주군			상동						
259	32b	近山在錫	34		경북 달성군			상동						
260	32b	岩東光玉	26		경남 밀양군			상동						
261	32b	山東忠義	27		황해 신계군			상동						
262	32b	平沼興豆	45		경남 창녕군			상동						
263	32b	平沼八郎	28		경남 창녕군			상동						
264	32b	朴原明智	-		경남통영군			상동						취소선
265	32b	金■國吉	-		경남통영군			상동						취소선
266	32b	李■判奎	-		경남함안군			상동						취소선
267	32b	李炳九	-		경남함안군			상동						취소선
268	33a	金城博治	22		경북 상주군			상동						
269	33a	高島春度	26		경북 상주군			상동						
270	33a	金原順江	24		경북 상주군			상동						
271	33a	金松金一	40		충북 옥천군			상동						
272	33a	大山殊東	25		전북 익산군			상동						
273	33a	金本炳烈	22		전북 익산군			상동						
274	33a	金斗秉雙	35		전북 부안군			상동						
275	33a	森永鐘	27		전북 부안군			상동						
276	33a	金海新元	30		전북 부안군			상동						
277	33a	山元學東	30		전북 부안군			상동						
278	33a	金光永振	25		전북 부안군			상동						
279	33a	藤原互義	30		경북 상주군			상동						
280	33a	安田劍文	31		경북 대구부			상동						
281	33a	安本泰文	26		경북 대구부			상동						
282	33a	崔藤祥洛	26		경북 안동군			상동						

순번	쪽수	이름	연령	생년월일	본적(군단위)	본적(군이하)	행선역명	도향 전 주소	현주소	성별	비고	비고2	비고3	취소선
283	33b	金川栢院	19		경북 청송군			상동						
284	33b	金田文五	26		경남 함안군			상동						
285	33b	宮本一郎	31		경남 함안군			상동						
286	33b	文龍大	23		경남 함안군			상동						
287	33b	朝本乙生	40		경남 창녕군			상동						
288	33b	高山寛介	38		경남 창녕군			상동						
289	33b	大山岩右	45		충남 아산군			상동						
290	33b	金光東玉	26		충남 아산군			상동						
291	33b	金平南浩	27		전북 진안군			상동						
292	33b	良原激植	24		전남 장성군			상동						
293	33b	田村文吉	35		경북 경주군			상동						
294	33b	上田相文	25		경북 경주군			상동						
295	33b	上田愛子	19		경북 경주군			상동						
296	33b	春山正夫	44		강원 울진군			상동						
297	33b	城井長太郎	24		경남 울산군			상동						
298	34a	新井一郎	33		경북 경주군		경주	상동						
299	34a	神農二龍	27		경남 산청군		진주	상동						
300	34a	神本三郎	36		충북 충주군		충주	상동						
301	34a	大山泳洙	36		경남 창녕군		마산	상동						
302	34a	松山陳烈	35		경남 창녕군		마산	상동						
303	34a	遼山一守	39		경남 창녕군		마산	상동						
304	34a	柳点水	50		경남 창녕군		마산	상동						
305	34a	中山斗沢	30		전북 옥구군		군산	상동						
306	34a	金沢義星	30		전북 옥구군		군산	상동						
307	34a	金山仁守	36		함남 이봉군		신북청	상동						
308	34a	松村鑣玉	26		경성부		경성	상동						
309	34a	河本明甲	25		경남 합천군		대구	상동						
310	34a	木下基洙	28		경성부		경성	상동						
311	34a	鄭日一郎	37		경남 산청군		진주	상동						
312	34a	山本吉雄	28		경남 밀양군		웅두	상동						
313	34b	國本鐘喆	25		전북 익산군		狸屋	상동						
314	34b	吉村良徳	25		경북 성주군		왜관	상동						
315	34b	山田敦海	24		경북 김천군		금천	상동						
316	34b	金本德坤	27		경북 성주군		왜관	상동						
317	34b	西山一郎	30		경북 달성군		대구	상동						
318	34b	清水一郎	28		전남 완도군		여수	상동						
319	34b	安田順河	23		강원 내금강		내금강	상동						
320	34b	白川甲成	22		충남 아산군		천안	상동						
321	34b	山本一郎	34		경남 울산군		울산	상동						
322	34b	朴本周鳳	27		경북 경산군		경산	상동						
323	34b	高山一郎	25		강원 영월군		춘천	상동						
324	34b	安本亨淵	25		전북 김제군		김제	상동						
325	34b	新井漢雙	23		전북 김제군		김제	상동						
326	34b	吉田順石	28		경북 예천군		이촌	상동						
327	34b	武岡正文	19		경북 예천군		이촌	상동						
328	35a	國本康玉	24		충남 사천군			상동						
329	35a	金本益烈	29		전남 화순군			상동						
330	35a	昌山甲鑣	16		경기 가평군			상동						
331	35a	田山春吉	38		경남 산청군			상동						
332	35a	津村判伊	-		-			상동						취소선
333	35a	中田正圭	25		충남 예산군			상동						

순번	쪽수	이름	연령	생년월일	본적(군단위)	본적(군이하)	행선역명	도향 전 주소	현주소	성별	비고	비고2	비고3	취소선
334	35a	平山在圭	25		충남 예산군			상동						
335	35a	金沢清吉	23		경북 영일군			상동						
336	35a	高山鳳夏	29		경북 영일군			상동						
337	35a	竹山太守	27		경남 하동군			상동						
338	35a	齊藤清吉	48		경남 의령군			상동						
339	35a	山本南洙	23		경북 경산군			상동						
340	35a	岩中且道	21		경남 산청군			상동						
341	35a	西原一周	32		전남 장성군			상동						
342	35a	金原鐘元	26		전남 장성군			상동						
343	35b	朴田一郎	26		충남 보령군			상동						
344	35b	金山竹雄	27		충남 보령군			상동						
345	35b	鄭丁善	33		충남 공주군			상동						
346	35b	李山元圭	34		전남 장성군			상동						
347	35b	西田太一	53		경남 합천군			상동						
348	35b	金山一郎	52		경북 경주군			상동						
349	35b	達川次郎	28		경남 창녕군			상동						
350	35b	金漢一基	29		경북 거창군			상동						
351	35b	林三造	30		충남 논산군			상동						
352	35b	木下三郎	38		경남 동래군			상동						
353	35b	金城孝度	33		경북 의성군			상동						
354	35b	河村仙吉	40		경남 진양군			상동						
355	35b	増田鳳春	32		부산부			상동						
356	35b	西村太郎	44		경북 청도군			상동						
357	35b	金本蘭夫	37		경남 밀양군			상동						
358	36a	大田鐘旭	19		경남 밀양군			상동						
359	36a	巴山仁濟	23		경남 함양군			상동						
360	36a	安田敬撒	23		전남 담양군			상동						
361	36a	廣山京元	28		전남 담양군			상동						
362	36a	清水邸一	46		전북 산부			상동						
363	36a	柴川錫武	38		전북 김제군			상동						
364	36a	福田平作	18		경북 의성군			상동						
365	36a	朴田和木	35		경남 밀양군			상동						
366	36a	金山厓伊	32		경남 밀양군			상동						
367	36a	金石万石	30		경남 밀양군			상동						
368	36a	金田平雲	27		경남 밀양군			상동						
369	36a	張本元德	37		경남 합천군			상동						
370	36a	李山正奉	30		경남 합천군			상동						
371	37a	山本占大龍	31		전북 완주군			상동						
372	37a	田本一郎	27		충남 ■■군			상동						
373	37a	大林二郎	26		경북 경주군			상동						
374	37a	玉山錫基	24		경남 함안군			상동						
375	37a	吉山永贊	26		경남 창녕군			상동						
376	37a	海光正道	28		경북 고령군			상동						
377	37a	江原狀元	26		강원 춘천군			상동						
378	37a	金山相雲	28		강원 강릉군			상동						
379	37a	松本仙吉	37		경남 울산군			상동						
380	37a	大和泰平	23		경남 밀양군			상동						
381	37a	中村賽一	39		경남 밀양군			상동						
382	37a	中村仙吉	4		경남 밀양군			상동						
383	37a	中村斗文	9		경남 밀양군			상동						
384	37a	金山一郎	51		경남 합천군			상동						

순번	쪽수	이름	연령	생년월일	본적(군단위)	본적(군이하)	행선역명	도항 전 주소	현주소	성별	비고	비고2	비고3	취소선
385	37a	西田太一	56		경남 합천군			상동						
386	37b	金山比郎	28		경남 합천군			상동						
387	37b	達川二郎	26		경남 합천군			상동						
388	37b	岩本義隆	24		경남 산청군			상동						
389	37b	大山振浩	24		경북 영일군			상동						
390	37b	石原相俊	28		경북 봉화군			상동						
391	37b	金川東来	30		경남 창녕군			상동						
392	37b	朴間■壤	29		경남 진양군			상동						
393	37b	郭山讓柱	33		경남 진양군			상동						
394	37b	金本■奎	39		경남 진양군			상동						
395	37b	金海未得	45		경남 양산군			상동						
396	37b	金下永吉	30		경남 합천군			상동						
397	37b	松山恒伊	38		경남 합천군			상동						
398	37b	山本成輪	19		전북 정읍군			상동						
399	37b	方山政安	25		경남 밀양군			상동						
400	37b	田中正一	48		경남 양산군			상동						
401	38a	高山文吉	24		경남 함안군			상동						
402	38a	豊田得元	25		경기 장연군			상동						
403	38a	山下一郎	25		경기 장연군			상동						
404	38a	山本晋代司	32		경북 의성군			상동						
405	38a	新井致權	23		경북 의성군			상동						
406	38a	慶原在福	18		경북 의성군			상동						
407	38a	三本昌兩	18		경북 의성군			상동						
408	38a	金村清吉	45		경북 의성군			상동						
409	38a	松尾亨夫	20		경남 고성군			상동						
410	38a	星野政三	25		경남 남원군			상동						
411	38a	池田三吉	42		경남 밀양군			상동						
412	38a	河原東鉉	32		전남 화순군			상동						
413	38a	松本得植	33		전남 화순군			상동						
414	38a	中山俊夫	27		충남 홍성군			상동						
415	38a	祀山昌俊	24		충남 홍성군			상동						
416	38b	金山判基	25		전남 화순군			상동						
417	38b	星山鳳業	25		경남 합천군			상동						
418	38b	崔本小岩	27		경남 합천군			상동						
419	38b	岩崎敬万	24		경북 경주군			상동						
420	38b	高山万用	45		경남 울산군			상동						
421	38b	昌山丁出	29		전남 화순군			상동						
422	38b	三本福男	23		충남 괴산군			상동						
423	38b	池本青基	23		충남 괴산군			상동						
424	38b	金谷圭量	23		충남 괴산군			상동						
425	38b	金本德基	30		충남 괴산군			상동						
426	38b	松本才俊	30		충남 괴산군			상동						
427	38b	金東鎮	23		충남 괴산군			상동						
428	38b	金本鐘雲	30		충남 괴산군			상동						
429	38b	柳村炳赫	23		충남 괴산군			상동						
430	38b	林昌根	26		충남 괴산군			상동						
431	39a	松山春奉	31		충북 충주군			상동						
432	39a	大川小道	29		전남 영암군			상동						
433	39a	朴田一郎	31		경남 창녕군			상동						
434	39a	松本約輪	24		황해 평산군			상동						
435	39a	山村承德	26		충남 ■■군			상동						

순번	쪽수	이름	연령	생년월일	본적(군단위)	본적(군이하)	행선역명	도향 전 주소	현주소	성별	비고	비고2	비고3	취소선
436	39a	岩原正一	27		경북 영천군			상동						
437	39a	蘭田泰永	27		충북 제천군			상동						
438	39a	大山二郎	28		강원 철원군			상동						
439	39a	木村熙麟	27		충남 아산군			상동						
440	39a	松田勝尾	19		경남 하동군			상동						
441	39a	金山一郎	50		경남 창원군			상동						
442	39a	福田政市	49		경북 금천군			상동						
443	39a	平川泳度	23		경남 합천군			상동						
444	39a	新田然	26		전남 무안군			상동						
445	39a	金沢奉九	28		전남 무안군			상동						
446	39b	平山泳德	23		전남 무안군			상동						
447	39b	栗山有奉	25		경남 밀양군			상동						
448	39b	宋山相竜	24		평북 강계군			상동						
449	39b	宋原石龍	24		평북 희천군			상동						
450	39b	東原鎮天	26		경성부			상동						
451	39b	金山一男	24		경북 예천군			상동						
452	39b	松岡正雄	19		경북 의성군			상동						
453	39b	安本和男	23		평북 희천군			상동						
454	39b	石川仙吉	27		경남 진양군			상동						
455	39b	深沢政	24		경남 통영군			상동						
456	39b	金岡栄煥	46		경남 남해군			상동						
457	39b	松山施旭	22		전남 보성군			상동						
458	39b	内山信一	67		경남 하동군			상동						
459	39b	宣本炳植	22		전남 보성군			상동						
460	39b	金岡三郎	28		전북 익산군			상동						
461	40a	金海吉生	28		전북 옥구군			상동						
462	40a	小林勝実	24		충북 청주군			상동						
463	40a	河野大侖	25		경남 창녕군			상동						
464	40a	松本金太郎	51		경북 달성군			상동						
465	40a	國本鐘在	27		전북 김제군			상동						
466	40a	國本仁同	27		전북 김제군			상동						
467	40a	梁泰順	30		충남 조치원			상동						
468	40a	金岡義夫	36		경북 달성군			상동						
469	40a	西原在圭	23		경기 안성군			상동						
470	40a	山本亨植	33		경기 안성군			상동						
471	40a	新井柄基	23		전남 순천군			상동						
472	40a	高橋新吉	49		경북 금천군			상동						
473	40a	茶山竜玉	29		전북 옥구군			상동						
474	40a	松岡性判	28		경남 울산군			상동						
475	40a	木下一郎	23		경남 의령군			상동						
476	40b	西原基徳	25		전북 김제군			상동						
477	40b	金本在春	22		전북 김제군			상동						
478	40b	金山且碩	28		강원 평창군			상동						
479	40b	安本甲竜	22		경남 하동군			상동						
480	40b	高山亨文	24		전남 순천군			상동						
481	40b	西原有錫	23		전남 순천군			상동						
482	40b	河本大一	25		강원 양구군			상동						
483	40b	成本一奉	24		경남 함안군			상동						
484	40b	山田春吉	52		충북 영동군			상동						
485	40b	西原基厚	25		경기 안성군			상동						
486	40b	松本政夫	26		경북 고령군			상동						

순번	쪽수	이름	연령	생년월일	본적(군단위)	본적(군이하)	행선역명	도향 전 주소	현주소	성별	비고	비고2	비고3	취소선
487	40b	大山仁基	25		경북 고령군			상동						
488	40b	松本一郎	25		경북 고령군			상동						
489	40b	松原福達	29		경북 경주군			상동						
490	40b	達本徳次郎	29		경북 대구부			상동						
491	41a	松原昌裕	24		경기 수원군			상동						
492	41a	国本京万	17		전남 고흥군			상동						
493	41a	梁川万石	36		강원 인제군			상동						
494	41a	金沢宇鉉	29		경남 거창군			상동						
495	41a	井田茂	26		경성부			상동						
496	41a	木村三郎	25		전북 순창군			상동						
497	41a	白川魯昌	35		경북 선산군			상동						
498	41a	中山煥成	22		경기 수원군			상동						
499	41a	新井八郎	25		대구부			상동						
500	41a	金沢壬生	29		경북 경주군			상동						
501	41a	金山在必	32		경북 경주군			상동						
502	41a	福山金太郎	56		경북 경주군			상동						
503	41a	金原明儀	21		경남 밀양군			상동						
504	41a	福原龍基	28		충남 논산군			상동						
505	41a	松本信太郎	37		전남 곡성군			상동						
506	41b	金山令桂	26		경남 경주군			상동						
507	41b	金山鶴桂	23		경남 경주군			상동						
508	41b	金海好星	26		경남 경주군			상동						
509	41b	広山弘	26		경북 경주군			상동						
510	41b	菊山正夫	46		경남 산청군			상동						
511	41b	張本文吉	26		경남 양산군			상동						
512	41b	沈相嚴	40		경북 진양군			상동						
513	41b	平富根	38		경남 동래군			상동						
514	41b	山本五郎	64		경남 산청군			상동						
515	41b	周達順	57		경남 산청군			상동						
516	41b	德山在極	-		경남함안군			상동						취소선
517	41b	三綱牧猷	-		전북김제군			상동						취소선
518	41b	三津基■	-		전북김제군			상동						취소선
519	41b	郭山禮善	-		전북김제군			상동						취소선
520	41b	岩本■光	-		전북김제군			상동						취소선
521	42a	金沢基万	-	-	전북김제군			상동						취소선
522	42a	義本鳳翼	-	-	전북김제군			상동						취소선
523	42a	河村英九	-	-	전북김제군			상동						취소선
524	42a	金山東錫	-	-	전북김제군			상동						취소선
525	42a	金守南	-	-	경북대구부			상동						취소선
526	42a	達川相彦	26		경북 영일군			상동						
527	42a	大石柄南	26		경북 영일군			상동						
528	42a	德山順子	20		경남 함안군			상동						
529	42a	井本清次郎	24		경남 함천군			상동						
530	42a	光本政据	24		경남 함양군			상동						
531	42a	都斗煥	22		경북 달성군			상동						
532	42a	平山仁錫	29		경성부			상동						
533	42a	宮下忠義	23		경남 울산군			상동						
534	42a	石田幸一	25		충남 고령군			상동						
535	42a	豊田南翼	26		충남 대덕군			상동						
536	42b	橋本新一	32		경남 진주군			상동						
537	42b	松原点石	25		경남 부산부			상동						

순번	쪽수	이름	연령	생년월일	본적(군단위)	본적(군이하)	행선역명	도향 전 주소	현주소	성별	비고	비고2	비고3	취소선
538	42b	福本政一	41		경북 군위군			상동						
539	42b	小島仙吉	50		경북 상주군			상동						
540	42b	三井基元	29		경남 진주군			상동						
541	42b	西山重和	26		경남 김해군			상동						
542	42b	德山日煥	29		경남 김해군			상동						
543	42b	杉山正夫	24		경남 부산부			상동						
544	42b	光本春吉	20		전남 화순군			상동						
545	42b	高木南碩	30		경북 문경군			상동						
546	42b	平山啟國	27		충남 당진군			상동						
547	42b	石川基万	31		충남 당진군			상동						
548	42b	平田一夫	28		경북 상주군			상동						
549	42b	山中武夫	29		충북 충주군			상동						
550	42b	大山光夫	24		전남광산군			상동						
551	43a	木下三郎	42		경남 사천군		부산	상동						
552	43a	琴山情祚	24		경남 의성군		군북	상동						
553	43a	金本明道	31		경남 의성군		군북	상동						
554	43a	河本三彦	39		경남 의성군		군북	상동						
555	43a	宮本仁彦	24		충남 아산군		경성	상동						
556	43a	明文炳極	26		충남 김천군		김천	상동						
557	43a	星本英基	24		전남 강진군		보성	상동						
558	43a	松本京植	23		충남 연기군		조치원	상동						
559	43a	岩本泰祚	27		경북 경산군		경산	상동						
560	43a	國本範奎	48		충남 예산군		신예원	상동						
561	43a	金本淸一	48		충남 예산군		신예원	상동						
562	43a	山津鐘元	21		충남 당진군		신예원	상동						
563	43a	松田有根	22		충남 당진군		신예원	상동						
564	43a	永山文吉	38		경북 청도군		청도	상동						
565	43b	金沢三郎	27		전남 순천군		순천	상동						
566	43b	國本仙吉	24		전남 순천군		순천	상동						
567	43b	林憲周	28		충남 공주군		대전	상동						
568	43b	岩村宮	28		충남 공주군		천안	상동						
569	43b	金海龍植	22		충남 공주군		천안	상동						
570	43b	河井明	23		경남 거창군		김천	상동						
571	43b	金田昌根	27		경남 거창군		김천	상동						
572	43b	金本順祚	24		전남 무안군		논산	상동						
573	43b	山本春吉	29		전남 무안군		이리	상동						
574	43b	新井正倍	31		전남 남해군		영산포	상동						
575	43b	清川昌和	29		전남 광양군		순천	상동						
576	43b	金本鐘烈	28		전남 광양군		순천	상동						
577	43b	延原正述	46		경북 경산군		대구	상동						
578	43b	金川一文	42		경북 청송군		예천	상동						
579	44a	金山在煥	30		전남 광산군		송정	상동						
580	44a	丞山從則	34		경남 남해군		진주	상동						
581	44a	山口任守	32		경남 울산군		울산	상동						
582	44a	德山興成	23		경남 창원군		창원	상동						
583	44a	德田順■	25		경남 함안군		함안	상동						
584	44a	金岡貞龜	19		경남 함안군		함안	상동						
585	44a	金海奎振	23		경남 고성군		남문산	상동						
586	44a	成田孝枝	29		경남 창녕군		구마산	상동						
587	44a	玉山所五	47		전북 옥구군		군산	상동						
588	44a	德永鐘孝	23		충남 서천군		남원	상동						

순번	쪽수	이름	연령	생년월일	본적(군단위)	본적(군이하)	행선역명	도항 전 주소	현주소	성별	비고	비고2	비고3	취소선
589	44a	山田永漢	28		경북 영천군		영천	상동						
590	44a	新城性哲	18		전북 순창군		남원	상동						
591	44a	井上天右	26		경남 합천군		삼랑진	상동						
592	44a	河村幸雄	40		함북 성진부		성진	상동						
593	44a	金本外■	23	-	경남창녕군		밀양	상동						취소선
594	44b	大山斗岩	36	-	경남창녕군		밀양	상동						취소선
595	44b	達川金用	29	-	경남창녕군		마산	상동						취소선
596	44b	新井在俊	38	-	경남창녕군		마산	상동						취소선
597	44b	金田■鳳	45	-	경남창녕군		마산	상동						취소선
598	44b	大山辰述	23	-	경남창녕군		마산	상동						취소선
599	44b	山田泰石	29	-	경남창녕군		밀양	상동						취소선
600	44b	玉山永伊	34	-	경남창녕군		밀양	상동						취소선
601	44b	青山在現	27	-	경남남해군		마산	상동						취소선
602	44b	河本同一	39	-	경남남해군		마산	상동						취소선
603	44b	金海二松■	36	-	전북산청군		마산	상동						취소선
604	44b	金海昌吉	27		경남 울산군		남창	상동						
605	44b	新井吉重	28		경남 하동군		하동	상동						
606	44b	吳本平沢	27		충북 옥천군		옥천	상동						
607	44b	月城次徳	25		경남 밀양군		밀양	상동						
608	44b	松岡甲奉	19		경기 수원부		수원	상동						
609	45a	密城基元	40		경남 고성군			상동				P45上		
610	45a	密城瑞王	33		경남 고성군			상동						
611	45a	密城林線	14		경남 고성군			상동						
612	45a	密城政治	6		경남 고성군			상동						
613	45a	密城宮子	3		경남 고성군			상동						
614	45a	密城相天	27		경남 고성군			상동						
615	45a	密城未順	17		경남 고성군			상동						
616	45a	松村苛烈	41		경남 진양군		■■■■■ ■■	상동						
617	45a	松村順達	32		경남 진양군		班城驛	상동						
618	45a	松村点任	14		경남 진양군			상동						
619	45a	松村相殊	8		경남 진양군			상동						
620	45a	松村甲殊	7		경남 진양군			상동						
621	45a	松村正吉	4		경남 진양군			상동						
622	45a	松村守吉	2		경남 진양군			상동						
623	45b	松岡命植	47		경남 금천군			상동						
624	45b	松岡次順	37		경남 금천군		김천역	상동						
625	45b	松岡柄順	36		경남 금천군		김천역	상동						
626	45b	松岡振甲	8		경남 금천군		김천역	상동						
627	45b	松岡仙伊	13		경남 금천군		김천역	상동						
628	45b	松岡達伊	7		경남 금천군		김천역	상동						
629	45b	松岡裁永	5		경남 금천군		김천역	상동						
630	45b	完山金太郎	45		경남 고성군		경남■선 남■역접	상동					慶南部線	
631	45b	完山榮江	32		경남 고성군			상동						
632	45b	完山靜子	13		경남 고성군			상동						
633	45b	完山文子	9		경남 고성군			상동						
634	45b	完山富子	4		경남 고성군			상동						
635	45b	新井琪童	30		경남 김해군		경■남부선 진주역	상동					慶全南部 線	
636	45b	新井分泰	25		경남 김해군		경■남부선 진주역	상동						

순번	쪽수	이름	연령	생년월일	본적(군단위)	본적(군이하)	행선역명	도향 전 주소	현주소	성별	비고	비고2	비고3	취소선
637	46a	新井寺萬	6		경남 김해군		경■남부선 진주역	상동						
638	46a	新井美代子	4		경남 김해군		경■남부선 진주역	상동						
639	46a	新井蘭子	3		경남 김해군		경■남부선 진주역	상동						
640	46a	柳川仙山	32		경기 강화군		경■남부선 진주역	상동						
641	46a	柳川金花	26		경기 강화군		경■남부선 진주역	상동						
642	46a	柳川加代子	5		경기 강화군		경■남부선 진주역	상동						
643	46a	春田茂雄	31		경남 함양군		경■남부선 진주역	상동						
644	46a	春田紛伊	27		경남 함양군		경■남부선 진주역	상동						
645	46a	春田栄子	7		경남 함양군		경■남부선 진주역	상동						
646	46a	春田栄一	5		경남 함양군		경■남부선 진주역	상동						
647	46a	春田栄俊	1		경남 함양군		경■남부선 진주역	상동						
648	46a	金井判權	35		충북 하동군		영동역	상동						
649	46a	金井鶴順	24		충북 하동군		영동역	상동						
650	46a	金井鎬在	6		충북 하동군		영동역	상동						
651	46a	金井順鎬	4		충북 하동군		영동역	상동						
652	46b	金井文子	2		충북 하동군		영동역	상동						
653	46b	津村判伊	41		경남 거창군		김천	상동						
654	46b	津村李壽	35		경남 거창군		김천	상동						
655	46b	津村順伊	16		경남 거창군		김천	상동						
656	46b	津村相哲	14		경남 거창군		김천	상동						
657	46b	津村相俊	7		경남 거창군		김천	상동						
658	46b	津村昌子	6		경남 거창군		김천	상동						
659	46b	津村保	3		경남 거창군		김천	상동						
660	46b	李岡承官	38		경남창녕군		八尾	상동						취소선
661	46b	李岡榮生	33		경남창녕군		八尾	상동						취소선
662	46b	李岡和吉	13		경남창녕군		八尾	상동						취소선
663	46b	李岡極順	9		경남창녕군		八尾	상동						취소선
664	46b	李岡和夫	5		경남창녕군		八尾	상동						취소선
665	46b	李岡三郎	3		경남창녕군		八尾	상동						취소선
666	47a	柳竜俊	42		충북 괴산군		曾坪	상동						
667	47a	柳惣男	28		충북 괴산군		曾坪	상동						
668	47a	柳慶一	8		충북 괴산군		曾坪	상동						
669	47a	柳靜子	6		충북 괴산군		曾坪	상동						
670	47a	柳永一	4		충북 괴산군		曾坪	상동						
671	47a	岩村三郎	33		경남 밀양군		밀양	상동						
672	47a	岩村ミエ子(三工?)	25		경남 밀양군		밀양	상동						
673	47a	岩村春子	9		경남 밀양군		밀양	상동						
674	47a	岩村三夫	5		경남 밀양군		밀양	상동						
675	47a	岩村敏夫	2		경남 밀양군		밀양	상동						
676	47b	金本海神	29		경남 밀양군		유천(楡川)	상동						
677	47b	金本二山	33		경남 밀양군		유천(楡川)	상동						

순번	쪽수	이름	연령	생년월일	본적(군단위)	본적(군이하)	행선역명	도항 전 주소	현주소	성별	비고	비고2	비고3	취소선
678	47b	金本君子	3		경남 밀양군		유천(榆川)	상동						
679	47b	金本聖福	2		경남 밀양군		유천(榆川)	상동						
680	47b	安田宝作	35		경남 함양군		진주	상동						
681	47b	安田■女	36		경남 함양군		진주	상동						
682	47b	安田達大	55		경남 함양군		진주	상동						
683	47b	鄭山仙吉	39		경남 함안군		함안	상동						
684	47b	鄭山水晶	24		경남 함안군		함안	상동						
685	47b	金村一郎	38		경남 함양군		대구	상동						
686	47b	金村遇順	26		경남 함양군		대구	상동						
687	47b	金村■貞	5		경남 함양군		대구	상동						
688	47b	松山伊三郎	40		경남 의성군		의성	상동						
689	47b	松山雪子	32		경남 의성군		의성	상동						
690	47b	松山長太郎	5		경남 의성군		의성	상동						
691	48a	松山光子	13		경남 의성군		의성	상동						
692	48a	松山利吉	10		경남 의성군		의성	상동						
693	48a	松山清子	9		경남 의성군		의성	상동						
694	48a	崔藤文吉	42		경남 마산부		마산	상동						
695	48a	崔藤吉万	40		경남 마산부		마산	상동						
696	48a	崔藤ミヨ子	13		경남 마산부		마산	상동						
697	48a	崔藤宮永	10		경남 마산부		마산	상동						
698	48a	崔藤良市	8		경남 마산부		마산	상동						
699	48a	崔藤徹雄	4		경남 마산부		마산	상동						
700	48a	■■■■■	52		경남합천군		진주	상동						취소선
701	48a	■■光伊	43		경남합천군		진주	상동						취소선
702	48a	■■童雄	15		경남합천군		진주	상동						취소선
703	48a	■■■■■	9		경남합천군		진주	상동						취소선
704	48a	■■■■■	6		경남합천군		진주	상동						취소선
705	48a	■■忠夫	4		경남합천군		진주	상동						취소선
706	48b	■■■■■	16		경남합천군		진주	상동						취소선
707	48b	■■■■■	18		경남합천군		진주	상동						취소선
708	48b	■■末子	1		경남합천군		진주	상동						취소선
709	49a	金本八太郎	46		경남 한양군		마산	상동						
710	49a	金本是南	40		경남 한양군		마산	상동						
711	49a	金本海龍	15		경남 한양군		마산	상동						
712	49a	西村學大	32		경남 함안군		마산	상동						
713	49a	西村南伊	63		경남 함안군		마산	상동						
714	49a	西村守龍	5		경남 함안군		마산	상동						
715	49a	西村年万	3		경남 함안군		마산	상동						
716	49a	新井夏生	27		경남 진양군		반성	상동						
717	49a	新井甲述	22		경남 진양군		반성	상동						
718	49a	新井吳得	20		경남 진양군		반성	상동						
719	49a	山田金次郎	35		경북 고령		대구	상동						
720	49a	山田月仙	71		경북 고령		대구	상동						
721	49a	山田貴鳳	32		경북 고령		대구	상동						
722	49a	山田萬根	13		경북 고령		대구	상동						
723	49b	山田達英	11		경북 고령		대구	상동						
724	49b	山田元伊	7		경북 고령		대구	상동						
725	49b	山田吉男	3		경북 고령		대구	상동						
726	49b	岡崎三吉	35		경남 거창		김천	상동						
727	49b	岡崎吳순	31		경남 거창		김천	상동						
728	49b	岡崎外滿	14		경남 거창		김천	상동						

순번	쪽수	이름	연령	생년월일	본적(군단위)	본적(군이하)	행선역명	도항 전 주소	현주소	성별	비고	비고2	비고3	취소선
729	49b	岡崎斗滿	11		경남 거창		김천	상동						
730	49b	岡崎清子	4		경남 거창		김천	상동						
731	49b	豊川武夫	27		경북 영주		경정선 풍기	상동			순흥면을 역으로 찾아서 영주로 표기		京慶線	
732	49b	豊川美智子	21		경북 영주		경정선 풍기	상동					京慶線	
733	49b	豊川靜江	3		경북 영주		경정선 풍기	상동					京慶線	
734	49b	田島熊市	52		경남 거창		경정선 풍기	상동						
735	49b	田島南伊	40		경남 거창		경정선 풍기	상동						
736	49b	金宮秀男	34		경남 함안		마산	상동						
737	50a	金宮斗善	27		경남 함안		마산	상동						
738	50a	金宮奭圭	7		경남 함안		마산	상동						
739	50a	金宮奭三	4		경남 함안		마산	상동						
740	50a	包山慶市	53		경북 의령		대구	상동						
741	50a	包山順鳳	42		경북 의령		대구	상동						
742	50a	包山寧大	21		경북 의령		대구	상동						
743	50a	包山寧五	17		경북 의령		대구	상동						
744	50a	包山寧植	16		경북 의령		대구	상동						
745	50a	包山美子	14		경북 의령		대구	상동						
746	50a	包山順大	10		경북 의령		대구	상동						
747	50a	包山英順	7		경북 의령		대구	상동						
748	50a	鳳山鎬宗	27		경남 진양		반성	상동						
749	50a	鳳山鎬錫	23		경남 진양		반성	상동						
750	50a	大村次培	34		경남 진양		반성	상동						
751	50a	大村君子	11		경남 진양		반성	상동						
752	50b	大村正子	9		경남 진양		반성	상동						
753	50b	号川在洪	30		경북 남동군면		진주	상동						
754	50b	号川順任	35		경북 남동군면		진주	상동						
755	50b	号川達子	6		경북 남동군면		진주	상동						
756	50b	太田幸助	39		경남 창원군		마산	상동						
757	50b	太田幸子	35		경남 창원군		마산	상동						
758	50b	太田智夫	13		경남 창원군		마산	상동						
759	50b	太田春味	6		경남 창원군		마산	상동						
760	50b	太田明天	4		경남 창원군		마산	상동						
761	50b	竹田直吉	36		경남 사천군		진주	상동						
762	50b	竹田又江	67		경남 사천군		진주	상동						
763	50b	竹田慶玉	28		경남 사천군		진주	상동						
764	50b	竹田永煥	13		경남 사천군		진주	상동						
765	50b	竹田卓順	9		경남 사천군		진주	상동						
766	50b	竹田明雄	6		경남 사천군		진주	상동						
767	51a	竹田勝子	4		경남 사천군		진주	상동						
768	51a	竹田靜子	1		경남 사천군		진주	상동						
769	51a	林芳太郎	47		경북 대구		대구	상동						
770	51a	林達伊	29		경북 대구		대구	상동						
771	51a	林二沢	10		경북 대구		대구	상동						
772	51a	林正男	8		경북 대구		대구	상동						
773	51a	林光子	4		경북 대구		대구	상동						
774	51a	岡田清一郎	40		충북 청주군		청주	상동						
775	51a	岡田熙子	39		충북 청주군		청주	상동						
776	51a	岡田道雄	17		충북 청주군		청주	상동						
777	51a	岡田道子	14		충북 청주군		청주	상동						

순번	족수	이름	연령	생년월일	본적(군단위)	본적(군이하)	행선역명	도향 전 주소	현주소	성별	비고	비고2	비고3	취소선
778	51a	岡田和雄	10		충북 청주군		청주	상동						
779	51a	岡田順子	8		충북 청주군		청주	상동						
780	51a	岡田支雄	5		충북 청주군		청주	상동						
781	51b	岡田君子	2		충북 청주군		청주	상동						
782	51b	金山太郎	48		경북 상주군		상주	상동						
783	51b	金山トク	31		경북 상주군		상주	상동						
784	51b	金山花子	12		경북 상주군		상주	상동						
785	51b	金山金作	8		경북 상주군		상주	상동						
786	51b	金山光子	5		경북 상주군		상주	상동						
787	51b	金山勝子	2		경북 상주군		상주	상동						
788	52a	朴井勝鳳	39		경남 의령군		함안군역	상동						
789	52a	朴井永任	21		경남 의령군		함안군역	상동						
790	52a	朴井春子	18		경남 의령군		함안군역	상동						
791	52a	朴井勝子	1		경남 의령군		함안군역	상동						
792	52a	朴井勝鶴	17		경남 의령군		함안군역	상동						
793	52a	朴井早達	14		경남 의령군		함안군역	상동						
794	52a	齊藤豆市	47		경남 동래군		■면역	상동						
795	52a	齊藤性女	47		경남 동래군		■면역	상동						
796	52a	齊藤厘伴	10		경남 동래군		■면역	상동						
797	52a	齊藤錫支	6		경남 동래군		■면역	상동						
798	52a	齊藤建彦	3		경남 동래군		■면역	상동						
799	52a	齊藤美順	8		경남 동래군		■면역	상동						
800	52a	齊藤美紛	16		경남 동래군		■면역	상동						
801	52a	鄭山在植	34		경남 함양군		■본역	상동						
802	52b	鄭山秀男	24		경남 함양군		■본역	상동						
803	52b	鄭山支貴	24		경남 함양군		■본역	상동						
804	52b	岩村高孝	21		경남 산청군		■	상동						
805	52b	岩村更虫	20		경남 산청군		■	상동						
806	52b	松田一郎	21		부산		부산역	상동						
807	52b	松田玉成	19		부산		부산역	상동						
808	52b	松井松杉	36		제주		부산역	상동						
809	52b	松井璜심	27		제주		부산역	상동						
810	52b	松井지을생	11		제주		부산역	상동						
811	52b	松井산옥	9		제주		부산역	상동						
812	52b	松井용옥	6		제주		부산역	상동						
813	52b	松井苦子	4		제주		부산역	상동						
814	52b	新井敏友	28		경남 남해군		■주역	상동						
815	52b	新井須幸	23		경남 남해군		■주역	상동						
816	53a	新井高雄	4		경남 남해군		■주역	상동						
817	53a	新井當須	1		경남 남해군		■주역	상동						
818	53a	新井杉友	18		경남 남해군		■주역	상동						
819	53a	新井章女	14		경남 남해군		■주역	상동						
820	53a	城山德須	23		경남 남해군		■주역	상동						
821	53a	城山床蟻	18		경남 남해군		■주역	상동						
822	53a	高山皮市	43		경남 함안군		함안역	상동						
823	53a	高山床点	32		경남 함안군		함안역	상동						
824	53a	高山允方	11		경남 함안군		함안역	상동						
825	53a	高山貴須	4		경남 함안군		함안역	상동						
826	53a	高山正信	2		경남 함안군		함안역	상동						
827	53a	木下伊平	47		경남 의성군		의성군역	상동						
828	53a	木下清江	33		경남 의성군		의성군역	상동						

순번	족수	이름	연령	생년월일	본적(군단위)	본적(군이하)	행선역명	도향 전 주소	현주소	성별	비고	비고2	비고3	취소선
829	53a	木下一須	9		경남 의성군		의성군역	상동						
830	53a	木下百合子	7		경남 의성군		의성군역	상동						
831	53b	木下春江	2		경남 의성군		의성군역	상동						
832	53b	德原孝一	27		제주		제주	상동						
833	53b	德原永玉	59		제주		제주	상동						
834	53b	德原春子	47		제주		제주	상동						
835	53b	德原三代子	25		제주		제주	상동						
836	53b	德原勇三	5		제주		제주	상동						
837	53b	德原茂	3		제주		제주	상동						
838	53b	河本勝夫	35		전남 화순군		대부역	상동						
839	53b	河本ひろ子	22		전남 화순군		대부역	상동						
840	54a	平山文吉	45		경남 고성군		구마산	상동					坂根班	
841	54a	平山清子	41		경남 고성군		구마산	상동					坂根班	
842	54a	平山住子	17		경남 고성군		구마산	상동					坂根班	
843	54a	平山君子	15		경남 고성군		구마산	상동					坂根班	
844	54a	平山在俊	26		경남 고성군		구마산	상동					坂根班	
845	54a	完山春吉	27		경남 고성군		구마산	상동					坂根班	
846	54a	完山孟奇	22		경남 고성군		구마산	상동					坂根班	
847	54a	完山寺夫	3		경남 고성군		구마산	상동					坂根班	
848	54a	松川德述	56		경남 밀양군		밀양	상동					坂根班	
849	54a	松川伯女	53		경남 밀양군		밀양	상동					坂根班	
850	54a	松川突出	33		경남 밀양군		밀양	상동					坂根班	
851	54a	松川時出	26		경남 밀양군		밀양	상동					坂根班	
852	54a	松川且出	19		경남 밀양군		밀양	상동					坂根班	
853	54a	松川遜熙	15		경남 밀양군		밀양	상동					坂根班	
854	54b	松川鳳施	12		경남 밀양군		밀양	상동					坂根班	
855	54b	松川年奘	23		경남 밀양군		밀양	상동					坂根班	
856	54b	松川福子	5		경남 밀양군		밀양	상동					坂根班	
857	54b	松川正一	2		경남 밀양군		밀양	상동					坂根班	
858	54b	星山相奎	66		경북 성주군		대구	상동					坂根班	
859	54b	星山花雲	60		경북 성주군		대구	상동					坂根班	
860	54b	星山敬粉	26		경북 성주군		대구	상동					坂根班	
861	54b	星山淸一	6		경북 성주군		대구	상동					坂根班	
862	54b	星山敏子	2		경북 성주군		대구	상동					坂根班	
863	54b	玉山竜甲	17		경남 고성군		구마산	상동					坂根班	
864	54b	玉山子仁	67		경남 고성군		구마산	상동					坂根班	
865	54b	玉山鳳熙	45		경남 고성군		구마산	상동					坂根班	
866	54b	玉山甲順	7		경남 고성군		구마산	상동					坂根班	
867	54b	玉山龍吉	4		경남 고성군		구마산	상동					坂根班	
868	55a	竹田秀	28		경북 영천군		영천	상동					坂根班	
869	55a	竹田春子	25		경북 영천군		영천	상동					坂根班	
870	55a	竹田玉子	4		경북 영천군		영천	상동					坂根班	
871	55a	竹田勝彦	1		경북 영천군		영천	상동					坂根班	
872	55a	安田且述	25		경북 달성군		대구	상동					坂根班	
873	55a	安田雪子	21		경북 달성군		대구	상동					坂根班	
874	55a	安田繁子	3		경북 달성군		대구	상동					坂根班	
875	55a	安田外南	55		경북 달성군		대구	상동					坂根班	
876	55a	金山性万	45		경북 선산군		대구	상동					坂根班	
877	55a	金山順今	38		경북 선산군		대구	상동					坂根班	
878	55a	金山水善	12		경북 선산군		대구	상동					坂根班	
879	55a	金山目善	10		경북 선산군		대구	상동					坂根班	

순번	쪽수	이름	연령	생년월일	본적(군단위)	본적(군이하)	행선역명	도항 전 주소	현주소	성별	비고	비고2	비고3	취소선
880	55a	金山氷徳	9		경북 선산군		대구	상동					坂根班	
881	55a	金山ちえ子	6		경북 선산군		대구	상동					坂根班	
882	55a	金山君子	2		경북 선산군		대구	상동					坂根班	
883	55b	安山國■	32		경북 청송군		-	상동						취소선
884	55b	平睡信一	26		경남 함안군		함안	상동					坂根班	
885	55b	平睡君子	20		경남 함안군		함안	상동					坂根班	
886	55b	平野支征	2		경남 함안군		함안	상동					坂根班	
887	55b	金性八郎	23		경남 함안군		함안	상동					坂根班	
888	55b	金洙三郎	15		경남 함안군		함안	상동					坂根班	
889	55b	金洙砂子	9		경남 함안군		함안	상동					坂根班	
890	55b	金洙永衡	47		경남 함안군		함안	상동					坂根班	
891	55b	平沼竜太郎	63		경남 부산군		부산	상동					坂根班	
892	55b	平沼■一	28		경남 부산군		부산	상동					坂根班	
893	55b	平沼澄技	56		경남 부산군		부산	상동					坂根班	
894	55b	平沼影子	21		경남 부산군		부산	상동					坂根班	
895	55b	平沼■子	13		경남 부산군		부산	상동					坂根班	
896	55b	平沼卓代	11		경남 부산군		부산	상동					坂根班	
897	55b	平沼卓人	1		경남 부산군		부산	상동					坂根班	
898	56a	平沼武善	18		경남 부산군		부산	상동					坂根班	
899	56a	坂山承李	21		경남 함안군		부산	상동					坂根班	
900	56a	坂山相順	46		경남 함안군		부산	상동					坂根班	
901	56a	坂山文李	13		경남 함안군		부산	상동					坂根班	
902	56a	坂山順達	10		경남 함안군		부산	상동					坂根班	
903	56a	坂山九李	7		경남 함안군		부산	상동					坂根班	
904	56a	朴出伊	48		경남 동래군		구포	상동					坂根班	
905	56a	朴甲園	32		경남 동래군		구포	상동					坂根班	
906	56a	朴靜南	11		경남 동래군		구포	상동					坂根班	
907	56a	朴次善	5		경남 동래군		구포	상동					坂根班	
908	56a	朴弘	1		경남 동래군		구포	상동					坂根班	
909	56a	金原容俊	26		경남 김해군		부산	상동					坂根班	
910	56a	金原春子	21		경남 김해군		부산	상동					坂根班	
911	56a	金原勝	1		경남 김해군		부산	상동					坂根班	
912	56b	金本次郎	4		울산부		부산	상동					坂根班	
913	56b	金本貴順	29		울산부		부산	상동					坂根班	
914	56b	金本榮子	11		울산부		부산	상동					坂根班	
915	56b	金本玉子	10		울산부		부산	상동					坂根班	
916	56b	金本太坤	3		울산부		부산	상동					坂根班	
917	56b	金本春子	1		울산부		부산	상동					坂根班	
918	56b	星山秀夫	25		경북 영일군		보포(保浦)	상동					坂根班	
919	56b	星山道子	18		경북 영일군		보포(保浦)	상동					坂根班	
920	56b	星山文子	8		경북 영일군		보포(保浦)	상동					坂根班	
921	56b	新井致植	56		경남 창원군		구마산	상동					坂根班	
922	56b	新井明順	47		경남 창원군		구마산	상동					坂根班	
923	56b	新井圭代司	25		경남 창원군		구마산	상동					坂根班	
924	56b	新井壽甲	23		경남 창원군		구마산	상동					坂根班	
925	56b	新井注益	19		경남 창원군		구마산	상동					坂根班	
926	56b	新井畢奇	11		경남 창원군		구마산	상동					坂根班	
927	57a	新井清子	11		경남 창원군		구마산	상동					坂根班	
928	57a	新井順■子	9		경남 창원군		구마산	상동					坂根班	
929	57a	新井文子	4		경남 창원군		구마산	상동					坂根班	
930	57a	新井年子	1		경남 창원군		구마산	상동					坂根班	

순번	족수	이름	연령	생년월일	본적(군단위)	본적(군이하)	행선역명	도향 전 주소	현주소	성별	비고	비고2	비고3	취소선
931	57a	金本得奉	38		경남 고성군		구마산	상동					坂根班	
932	57a	金本都允守	37		경남 고성군		구마산	상동					坂根班	
933	57a	金本春子	13		경남 고성군		구마산	상동					坂根班	
934	57a	金本幸子	9		경남 고성군		구마산	상동					坂根班	
935	57a	金本二郎	7		경남 고성군		구마산	상동					坂根班	
936	57a	大山元出	25		경남 울산군		울산	상동					坂根班	
937	57a	大山花子	19		경남 울산군		울산	상동					坂根班	
938	57a	大山貞子	2		경남 울산군		울산	상동					坂根班	
939	57a	松川龍出	30		경남 밀양군		밀양	상동					坂根班	
940	57a	松川福順	21		경남 밀양군		밀양	상동					坂根班	
941	57a	松川和子	1		경남 밀양군		밀양	상동					坂根班	
942	58a	大村錫泰	45		경북 달성군		대구	상동			杉山班		杉山班	
943	58a	大村丁釘	39		경북 달성군		대구	상동					杉山班	
944	58a	大村松助	18		경북 달성군		대구	상동					杉山班	
945	58a	大村甲順	64		경북 달성군		대구	상동					杉山班	
946	58a	大村輝世雄	16		경북 달성군		대구	상동					杉山班	
947	58a	大村善太郎	6		경북 달성군		대구	상동					杉山班	
948	58a	大村文雄	3		경북 달성군		대구	상동					杉山班	
949	58a	大村敏子	13		경북 달성군		대구	상동					杉山班	
950	58a	大村澄子	9		경북 달성군		대구	상동					杉山班	
951	58a	岩村勝輝	39		전남 순천군		面沢	상동					杉山班	
952	58a	岩村分禮	40		전남 순천군		面沢	상동					杉山班	
953	58a	岩村昌夫	18		전남 순천군		面沢	상동					杉山班	
954	58a	岩村春子	14		전남 순천군		面沢	상동					杉山班	
955	58a	岩村道子	12		전남 순천군		面沢	상동					杉山班	
956	58b	岩村花子	10		전남 순천군		面沢	상동					杉山班	
957	58b	岩村信子	8		전남 순천군		面沢	상동					杉山班	
958	58b	岩村峰吉	4		전남 순천군		面沢	상동					杉山班	
959	58b	岩村福順	1		전남 순천군		面沢	상동					杉山班	
960	58b	碧山浩甲	38		경남 의령군		함안군 군북역	상동					杉山班	
961	58b	碧山甲順	42		경남 의령군		함안군 군북역	상동					杉山班	
962	58b	碧山漢斗	23		경남 의령군		함안군 군북역	상동					杉山班	
963	58b	碧山先点	12		경남 의령군		함안군 군북역	상동					杉山班	
964	58b	碧山濤子	2		경남 의령군		함안군 군북역	상동					杉山班	
965	58b	金判介	23		경북 선산군		구미	상동					杉山班	
966	58b	金秋江	21		경북 선산군		구미	상동					杉山班	
967	58b	金三子	1		경북 선산군		구미	상동					杉山班	
968	58b	金城順齊	28		전남 순천군		울촌면	상동					杉山班	
969	58b	金城福順	23		전남 순천군		울촌면	상동					杉山班	
970	59a	金城本潤	49		전남 순천군		울촌면	상동					杉山班	
971	59a	金城英子	3		전남 순천군		울촌면	상동					杉山班	
972	59a	吳國賢	48		전남 여수군		울촌면 덕양역	상동					杉山班	
973	59a	吳点心	44		전남 여수군		울촌면 덕양역	상동					杉山班	
974	59a	吳是主	16		전남 여수군		울촌면 덕양역	상동					杉山班	

순번	쪽수	이름	연령	생년월일	본적(군단위)	본적(군이하)	행선역명	도향 전 주소	현주소	성별	비고	비고2	비고3	취소선
975	59a	吳本祥	14		전남 여수군		울촌면 덕양역	상동					杉山班	
976	59a	吳長玉	12		전남 여수군		울촌면 덕양역	상동					杉山班	
977	59a	吳花子	10		전남 여수군		울촌면 덕양역	상동					杉山班	
978	59a	石田秀哲	34		경남 합천군		군북역	상동					杉山班	
979	59a	石田粉池	24		경남 합천군		군북역	상동					杉山班	
980	59a	石田政道	2		경남 합천군		군북역	상동					杉山班	
981	59a	石田甲德	18		경남 합천군		군북역	상동					杉山班	
982	59b	本山秀男	34		충북 청주군		조치원	상동			伊藤班		伊藤班	
983	59b	本山七順	24		충북 청주군		조치원	상동					伊藤班	
984	59b	本山富子	2		충북 청주군		조치원	상동					伊藤班	
985	59b	本山義男	27		충북 청주군		조치원	상동					伊藤班	
986	59b	本山丙淑	19		충북 청주군		조치원	상동					伊藤班	
987	59b	村上甲周	37		전북 순창군		남원	상동			池尾班		池尾班	
988	59b	村上季子	24		전북 순창군		남원	상동					池尾班	
989	59b	村上玉子	5		전북 순창군		남원	상동					池尾班	
990	59b	村上城鉉	1		전북 순창군		남원	상동					池尾班	
991	60a	福島太郎	41		황해 ■ ■ 군		논산	상동					池尾班	
992	60a	福島千子英	34		황해 ■ ■ 군		논산	상동					池尾班	
993	60a	福島宮子	13		황해 ■ ■ 군		논산	상동					池尾班	
994	60a	福島秀子	8		황해 ■ ■ 군		논산	상동					池尾班	
995	60a	新井桂出	37		경남 군위군		논산	상동					池尾班	
996	60a	新井昌子	27		경남 군위군		논산	상동					池尾班	
997	60a	新井一沼	5		경남 군위군		논산	상동					池尾班	
998	60a	新井初子	1		경남 군위군		논산	상동					池尾班	
999	60a	金山左煥	30		전남 광산군		松汀	상동			齊藤班		齊藤班	
1000	60a	金東朱	45		전남 광산군		松汀	상동					齊藤班	
1001	60a	金乃泗	73		전남 광산군		松汀	상동					齊藤班	
1002	60b	朴判禮	41		전남 광산군		松汀	상동					齊藤班	
1003	60b	金路石	18		전남 광산군		松汀	상동					齊藤班	
1004	60b	金逢春	8		전남 광산군		松汀	상동					齊藤班	
1005	60b	金荏一	6		전남 광산군		松汀	상동					齊藤班	
1006	60b	金荏美子	3		전남 광산군		松汀	상동					齊藤班	
1007	60b	金荏吉	1		전남 광산군		松汀	상동					齊藤班	
1008	60b	木下一郎	51		경남 합천군		진주	상동			梅田班		梅田班	
1009	60b	木下先律	41		경남 합천군		진주	상동					梅田班	
1010	60b	木下正子	18		경남 합천군		진주	상동					梅田班	
1011	60b	木下春吉	15		경남 합천군		진주	상동					梅田班	
1012	60b	木下龍夫	12		경남 합천군		진주	상동					梅田班	
1013	61a	木下米子	10		경남 합천군		진주	상동					梅田班	
1014	61a	木下明子	7		경남 합천군		진주	상동					梅田班	
1015	61a	木下忠夫	4		경남 합천군		진주	상동					梅田班	
1016	61a	木下末子	1		경남 합천군		진주	상동					梅田班	
1017	61a	金山一郎	51		경남 합천군		진주	상동					梅田班	
1018	61a	西田太一	56		경남 합천군		진주	상동					梅田班	
1019	61a	金山七郎	28		경남 합천군		진주	상동					梅田班	
1020	61a	達川二郎	26		경남 합천군		진주	상동					梅田班	
1021	61a	金山道桂	38		경남 합천군		진주	상동					梅田班	
1022	61a	金山南伊	30		경남 합천군		진주	상동					梅田班	
1023	61a	金山藍伊	56		경남 합천군		진주	상동					梅田班	

순번	쪽수	이름	연령	생년월일	본적(군단위)	본적(군이하)	행선역명	도향 전 주소	현주소	성별	비고	비고2	비고3	취소선
1024	61a	金山石鐘	8		경남 합천군		진주	상동					梅田班	
1025	61a	金山今桂	26		경남 합천군		진주	상동					梅田班	
1026	61a	金山鶴桂	23		경남 합천군		진주	상동					梅田班	
1027	61a	金山好星	26		경남 합천군		진주	상동					梅田班	
1028	61b	村上仙吉	50		경남 의령군		마산	상동					梅田班	
1029	61b	村上未然	41		경남 의령군		마산	상동					梅田班	
1030	61b	村上淳翰	18		경남 의령군		마산	상동					梅田班	
1031	61b	村上仁圭	14		경남 의령군		마산	상동					梅田班	
1032	61b	村上淳	12		경남 의령군		마산	상동					梅田班	
1033	61b	村上淳洪	9		경남 의령군		마산	상동					梅田班	
1034	61b	村上淳五	4		경남 의령군		마산	상동					梅田班	
1035	61b	村上秋雄	2		경남 의령군		마산	상동					梅田班	
1036	61b	金山順杯	4		경남 합천군		마산	상동					梅田班	
1037	61b	山下八郎	32		경남 밀양군		밀양	상동					梅田班	
1038	61b	山下慶俊	29		경남 밀양군		밀양	상동					梅田班	
1039	61b	山下分伊	26		경남 밀양군		밀양	상동					梅田班	
1040	61b	山下滑岳	7		경남 밀양군		밀양	상동					梅田班	
1041	61b	山下海出	5		경남 밀양군		밀양	상동					梅田班	
1042	61b	山下幸雄	2		경남 밀양군		밀양	상동					梅田班	
1043	62a	金田一郎	23		경남 의령군		金家驛	상동					梅田班	
1044	62a	金田順伊	22		경남 의령군		金家驛	상동					梅田班	
1045	62a	金田重雄	22		경남 의령군		金家驛	상동					梅田班	
1046	62a	金田昭子	2		경남 의령군		金家驛	상동					梅田班	
1047	62a	伊藤長吉	35		경북 거창군		신령	상동					梅田班	
1048	62a	伊藤夏子	22		경북 거창군		신령	상동					梅田班	
1049	62a	光山武夫	25		경남 합천군		진주	상동					梅田班	
1050	62a	光山学任	55		경남 합천군		진주	상동					梅田班	
1051	62a	光山フミ子	22		경남 합천군		진주	상동					梅田班	
1052	62a	光山茂男	2		경남 합천군		진주	상동					梅田班	
1053	62a	金山達桂	38		경남 합천군		진주	상동					梅田班	
1054	62a	金山妙任	37		경남 합천군		진주	상동					梅田班	
1055	62a	金山煥漢	18		경남 합천군		진주	상동					梅田班	
1056	62a	金山東煥	5		경남 합천군		진주	상동					梅田班	
1057	62b	金山咸煥	2		경남 합천군		진주	상동					梅田班	
1058	62b	金村光夫	32		경남 합천군		진주	상동					梅田班	
1059	62b	藍巖	15		경남 합천군		진주	상동					梅田班	
1060	62b	藍ヨシ子	17		경남 합천군		진주	상동					梅田班	
1061	62b	玉川三俊	37		경남 옥천군		진주	상동					梅田班	
1062	62b	玉川福汝	59		경남 옥천군		진주	상동					梅田班	
1063	62b	玉川漢淳	37		경남 옥천군		진주	상동					梅田班	
1064	62b	玉川栄一	2		경남 옥천군		진주	상동					梅田班	
1065	62b	大湍貴童	34		경남 남해군		진주	상동					梅田班	
1066	62b	大湍慕礼	33		경남 남해군		부산	상동					梅田班	
1067	62b	大湍守夫	3		경남 남해군		부산	상동					梅田班	
1068	62b	大湍守子	2		경남 남해군		부산	상동					梅田班	
1069	62b	金田徳太郎	39		충남 대덕군		대전	상동					梅田班	
1070	62b	金田富美子	29		충남 대덕군		대전	상동					梅田班	
1071	63a	金田欄子	8		충남 대덕군		대전	상동					梅田班	
1072	63a	金田光男	5		충남 대덕군		대전	상동					梅田班	
1073	63a	金田秀夫	1		충남 대덕군		대전	상동					梅田班	
1074	63a	金顯学	22		충남 대덕군		대전	상동					梅田班	

순번	족수	이름	연령	생년월일	본적(군단위)	본적(군이하)	행선역명	도향 전 주소	현주소	성별	비고	비고2	비고3	취소선
1075	63a	金銀辨	21		충남 대덕군		대전	상동					梅田班	
1076	63a	樗藤鶴吉	38		경남 김해군		구포	상동					梅田班	
1077	63a	樗藤花子	32		경남 김해군		구포	상동					梅田班	
1078	63a	樗藤道子	2		경남 김해군		구포	상동					梅田班	
1079	63a	福田炳周	21		경북 의성군		의성	상동					梅田班	
1080	63a	福田寺各	56		경북 의성군		의성	상동					梅田班	
1081	63a	福田炳錫	8		경북 의성군		의성	상동					梅田班	
1082	63a	福田炳文	12		경북 의성군		의성	상동					梅田班	
1083	63a	黃原与次	46		경남 양산군		의성	상동					梅田班	
1084	63a	黃原福守	46		경남 양산군		勿禁	상동					梅田班	
1085	63a	黃原鳳仙	14		경남 양산군		勿禁	상동					梅田班	
1086	63B	黃原鳳浩	9		경남 양산군		勿禁	상동					梅田班	
1087	63B	黃原点順	7		경남 양산군		勿禁	상동					梅田班	
1088	63B	黃原鳳桃	4		경남 양산군		勿禁	상동					梅田班	
1089	63B	黃原鳳基	2		경남 양산군		勿禁	상동					梅田班	
1090	63B	二井採煉	32		경남 울산군		울산	상동					梅田班	
1091	63B	二井萃封	60		경남 울산군		울산	상동					梅田班	
1092	63B	二井德出	25		경남 울산군		울산	상동					梅田班	
1093	63B	二井文吉	12		경남 울산군		울산	상동					梅田班	
1094	64a	坂山有福	37		경남 거창군			상동					長尾班	
1095	64a	坂山大岳	25		경남 거창군			상동					長尾班	
1096	64a	坂山成雄	4		경남 거창군			상동					長尾班	
1097	64a	-	-		-		-	상동						취소선
1098	64a	金城大述	36		경남 거창군		대구	상동					長尾班	
1099	64a	金城粉伊	32		경남 거창군		대구	상동					長尾班	
1100	64a	金城基龍	12		경남 거창군		대구	상동					長尾班	
1101	64a	金城龍祚	10		경남 거창군		대구	상동					長尾班	
1102	64a	金城龍在	4		경남 거창군		대구	상동					長尾班	
1103	64a	金城龍達	2		경남 거창군		대구	상동					長尾班	
1104	64a	伊原明卜	43		전남담양군		광주	상동					長尾班	
1105	64a	伊原玉女	31		전남담양군		광주	상동					長尾班	
1106	64a	伊原良礼	11		전남담양군		광주	상동					長尾班	
1107	64a	伊原文变	8		전남담양군		광주	상동					長尾班	
1108	64b	伊原良任	3		전남담양군		광주	상동					長尾班	
1109	64b	伊原光变	4		전남담양군		광주	상동					長尾班	
1110	64b	伊原光子	1		전남담양군		광주	상동					長尾班	
1111	64b	金山日煥	30		충북 청주군		청주	상동					長尾班	
1112	64b	金山東子	62		충북 청주군		청주	상동					長尾班	
1113	64b	金山貞教	22		충북 청주군		청주	상동					長尾班	
1114	64b	金山景子	2		충북 청주군		청주	상동					長尾班	
1115	64b	金山斗煥	12		충북 청주군		청주	상동					長尾班	
1116	64b	金山長煥	11		충북 청주군		청주	상동					長尾班	
1117	64b	大宮三郎	41		충북 청주군		■ ■	상동					長尾班	
1118	64b	大宮小岳	29		충북 청주군		■ ■	상동					長尾班	
1119	64b	大宮三男	3		충북 청주군		■ ■	상동					長尾班	
1120	64b	大宮今子	6		충북 청주군		■ ■	상동					長尾班	
1121	64b	大宮君子	15		충북 청주군		■ ■	상동					長尾班	
1122	65a	金丸一雄	31		충북 청주군		■ ■	상동					長尾班	
1123	65a	金丸英子	23		충북 청주군		■ ■	상동					長尾班	
1124	65a	金丸紀枝	4		충북 청주군		■ ■	상동					長尾班	
1125	65a	金丸德太郎	3		충북 청주군		■ ■	상동					長尾班	

순번	족수	이름	연령	생년월일	본적(군단위)	본적(군이하)	행선역명	도항 전 주소	현주소	성별	비고	비고2	비고3	취소선
1126	65a	金丸福枝	2		충북 청주군		■ ■	상동					長尾班	
1127	66a	井上純教	34		경북 경주군		경주	상동					岡田	
1128	66a	井上後德	28		경북 경주군		경주	상동					岡田	
1129	66a	井上光雄	28		경북 경주군		경주	상동					岡田	
1130	66a	井上京子	2		경북 경주군		경주	상동					岡田	
1131	66a	夏本春吉	50		충남 대덕군		대전	상동					岡田	
1132	66a	夏本優子	45		충남 대덕군		대전	상동					岡田	
1133	66a	夏本清吉	18		충남 대덕군		대전	상동					岡田	
1134	66a	夏本君子	13		충남 대덕군		대전	상동					岡田	
1135	66a	夏本勝子	11		충남 대덕군		대전	상동					岡田	
1136	66a	夏本好勝	5		충남 대덕군		대전	상동					岡田	
1137	66a	夏本好松	7		충남 대덕군		대전	상동					岡田	
1138	66a	夏本順福	20		충남 대덕군		대전	상동					岡田	
1139	66a	浅川一郎	38		충남 대덕군		대전	상동					岡田	
1140	66a	浅川錫仁	28		충남 대덕군		대전	상동					岡田	
1141	66b	浅川東分	35		충남 대덕군		대전	상동					岡田	
1142	66b	浅川春永	15		충남 대덕군		대전	상동					岡田	
1143	66b	浅川春子	7		충남 대덕군		대전	상동					岡田	
1144	66b	浅川三郎	35		충남 대덕군		대전	상동					岡田	
1145	66b	浅川一禮	32		충남 대덕군		대전	상동					岡田	
1146	66b	浅川利男	9		충남 대덕군		대전	상동					岡田	
1147	66b	浅川光枝	4		충남 대덕군		대전	상동					岡田	
1148	66b	浅川信義	2		충남 대덕군		대전	상동					岡田	
1149	66b	金山順三	40		경남 사천군		삼천포항	상동					岡田	
1150	66b	金山成立	25		경남 사천군		삼천포항	상동					岡田	
1151	66b	金山義代子	6		경남 사천군		삼천포항	상동					岡田	
1152	66b	金山征男	1		경남 사천군		삼천포항	상동					岡田	
1153	67a	武岡正雄	39		경북 예천군		店時	상동					直營	
1154	67a	武岡壽好	41		경북 예천군		店時	상동					直營	
1155	67a	武岡熙元	15		경북 예천군		店時	상동					直營	
1156	67a	武岡平元	14		경북 예천군		店時	상동					直營	
1157	67a	武岡正仁	16		경북 예천군		店時	상동					直營	
1158	67a	武岡政信	35		경북 예천군		店時	상동					直營	
1159	67a	武岡鳳須	37		경북 예천군		店時	상동					直營	
1160	67a	武岡勝	12		경북 예천군		店時	상동					直營	
1161	67a	武岡栄一	41		경북 예천군		店時	상동					直營	
1162	67a	武岡朴華山	82		경북 예천군		店時	상동					直營	
1163	67a	武岡年子	37		경북 예천군		店時	상동					直營	
1164	67a	武岡熙太郎	14		경북 예천군		店時	상동					直營	
1165	67a	武岡良子	13		경북 예천군		店時	상동					直營	
1166	67a	-	-		경북 예천군		店時	상동						
1167	67b	安東慶植	30		경북 예천군		店時	상동					直營	
1168	67b	菊池廣述	36		경북 예천군		店時	상동					直營	
1169	67b	菊池学運	26		경북 예천군		店時	상동					直營	
1170	67b	菊池秀子	8		경북 예천군		店時	상동					直營	
1171	67b	菊池秀一	6		경북 예천군		店時	상동					直營	
1172	67b	菊池正子	3		경북 예천군		店時	상동					直營	
1173	67b	武岡正武	24		경북 예천군		店時	상동					直營	
1174	67b	武岡又熙	23		경북 예천군		店時	상동					直營	
1175	67b	武岡須義子	2		경북 예천군		店時	상동					直營	
1176	67b	吉田熙坤	31		경북 예천군		店時	상동					直營	

순번	쪽수	이름	연령	생년월일	본적(군단위)	본적(군이하)	행선역명	도향 전 주소	현주소	성별	비고	비고2	비고3	취소선
1177	67b	吉田■成	32		경북 예천군		店時	상동					直營	
1178	67b	吉田栄	4		경북 예천군		店時	상동					直營	
1179	67b	吉田眞子	1		경북 예천군		店時	상동					直營	
1180	67b	吉田火夫	32		경북 예천군		店時	상동					直營	
1181	68a	吉田八重子	26		경북 예천군		店時	상동					直營	
1182	68a	吉田松子	5		경북 예천군		店時	상동					直營	
1183	68a	吉田英子	3		경북 예천군		店時	상동					直營	
1184	68a	武岡義夫	53		경북 예천군		店時	상동					直營	
1185	68a	武岡玉心	30		경북 예천군		店時	상동					直營	
1186	68a	武岡春富	11		경북 예천군		店時	상동					直營	
1187	68a	武岡英培	8		경북 예천군		店時	상동					直營	
1188	68a	武岡幸	4		경북 예천군		店時	상동					直營	
1189	68a	柳秀汲	49		충남 연기군		조치원	상동					直營	
1190	68a	柳礼子	36		충남 연기군		조치원	상동					直營	
1191	68a	柳吉雄	16		충남 연기군		조치원	상동					直營	
1192	68a	柳道子	14		충남 연기군		조치원	상동					直營	
1193	68a	柳光雄	12		충남 연기군		조치원	상동					直營	
1194	68a	柳繁光	10		충남 연기군		조치원	상동					直營	
1195	68b	柳知子	8		충남 연기군		조치원	상동					直營	
1196	68b	柳輝子	6		충남 연기군		조치원	상동					直營	
1197	68b	柳十九夫	4		충남 연기군		조치원	상동					直營	
1198	68b	柳春子	1		충남 연기군		조치원	상동					直營	
1199	68b	菊池小太郎	44		경남 동래군		동래	상동					直營	
1200	68b	菊池点子	33		경남 동래군		동래	상동					直營	
1201	68b	菊池松男	14		경남 동래군		동래	상동					直營	
1202	68b	菊池竹男	16		경남 동래군		동래	상동					直營	
1203	68b	菊池松子	4		경남 동래군		동래	상동					直營	
1204	68b	菊池五男	1		경남 동래군		동래	상동					直營	
1205	68b	白川正岩	34		경북 예천군		점촌	상동					直營	
1206	68b	白川■■	56		경북 예천군		점촌	상동					直營	
1207	68b	白川元心	34		경북 예천군		점촌	상동					直營	
1208	68b	白川忠雄	12		경북 예천군		점촌	상동					直營	
1209	69a	白川國雄	5		경북 예천군		점촌	상동					直營	
1210	69a	白川哲雄	5		경북 예천군		점촌	상동					直營	
1211	69a	白川孝雄	2		경북 예천군		점촌	상동					直營	
1212	69a	白川舜基	31		경북 예천군		점촌	상동					直營	
1213	69a	白川夏子	30		경북 예천군		점촌	상동					直營	
1214	69a	白川学子	6		경북 예천군		점촌	상동					直營	
1215	69a	白川浩基	25		경북 예천군		점촌	상동					直營	
1216	69a	白川柱恒	28		경북 예천군		점촌	상동					直營	
1217	69a	白川重雄	9		경북 예천군		점촌	상동					直營	
1218	69a	白川景欽	6		경북 예천군		점촌	상동					直營	
1219	69a	白川祥欽	4		경북 예천군		점촌	상동					直營	
1220	69a	白川富子	2		경북 예천군		점촌	상동					直營	
1221	70a	松本政市	52		경북 城津부		汝海	상동			松本班		松本班	
1222	70a	松本てる	40		경북 城津부		汝海	상동					松本班	
1223	70a	松本肇一	18		경북 城津부		汝海	상동					松本班	
1224	70a	松本松子	16		경북 城津부		汝海	상동					松本班	
1225	70a	松本德重	13		경북 城津부		汝海	상동					松本班	
1226	70a	松本福市	11		경북 城津부		汝海	상동					松本班	
1227	70a	松本河市	9		경북 城津부		汝海	상동					松本班	

순번	쪽수	이름	연령	생년월일	본적(군단위)	본적(군이하)	행선역명	도향 전 주소	현주소	성별	비고	비고2	비고3	취소선
1228	70a	松本政弘	4		경북 城津부		汝海	상동					松本班	
1229	70a	松本一字	2		경북 城津부		汝海	상동					松本班	
1230	70a	長本文聖	29		함남 석천군		汝海	상동					松本班	
1231	70a	長本カオル	28		함남 석천군		汝海	상동					松本班	
1232	70a	長本三鈴	1		함남 석천군		汝海	상동					松本班	
1233	70a	松林明浮	27		경북 문경군		점촌	상동					松本班	
1234	70a	松林順華	28		경북 문경군		점촌	상동					松本班	
1235	70b	松林海涅	7		경북 문경군		점촌	상동					松本班	
1236	70b	松林炭信	3		경북 문경군		점촌	상동					松本班	
1237	70b	平山眞徳	30		부산부		울산	상동					松本班	
1238	70b	平山カヨ子	26		부산부		울산	상동					松本班	
1239	70b	平山李夫	8		부산부		울산	상동					松本班	
1240	70b	平山功	6		부산부		울산	상동					松本班	
1241	70b	平山トキ子	4		부산부		울산	상동					松本班	
1242	70b	平山八志子	2		부산부		울산	상동					松本班	
1243	70b	平山石順	65		부산부		울산	상동					松本班	
1244	70b	金森鐵昌	50		평양부		원산	상동					松本班	
1245	70b	金森金女	45		평양부		원산	상동					松本班	
1246	70b	金森行喜	16		평양부		원산	상동					松本班	
1247	70b	金森正淑	20		평양부		원산	상동					松本班	
1248	70b	金森糸淑	18		평양부		원산	상동					松本班	
1249	71a	江川政助	39		경남 부산부		부산	상동					松本班	
1250	71a	江川信子	31		경남 부산부		부산	상동					松本班	
1251	71a	江川春雄	7		경남 부산부		부산	상동					松本班	
1252	71a	江川春子	1		경남 부산부		부산	상동					松本班	
1253	71a	金村八郎	35		충북 진천군		안성	상동					松本班	
1254	71a	金村順岳	22		충북 진천군		안성	상동					松本班	
1255	71a	金村達源	3		충북 진천군		안성	상동					松本班	
1256	71a	岩本義求	38		경남 울산군		남창	상동					松本班	
1257	71a	岩本貞烈	25		경남 울산군		남창	상동					松本班	
1258	71a	岩本英子	18		경남 울산군		남창	상동					松本班	
1259	71a	岩本紫子	6		경남 울산군		남창	상동					松本班	
1260	71a	岩本政信	4		경남 울산군		남창	상동					松本班	
1261	72a	文山一郎	39		경남 산청군		진주	상동					大久保班	
1262	72a	文山正潤	29		경남 산청군		진주	상동					大久保班	
1263	72a	文山マサ子	11		경남 산청군		진주	상동					大久保班	
1264	72a	文山ヨシ子	9		경남 산청군		진주	상동					大久保班	
1265	72a	文山トヲ男	2		경남 산청군		진주	상동					大久保班	
1266	72a	玉山志万	29		경남 함양군		진주	상동					大久保班	
1267	72a	玉山達順	23		경남 함양군		진주	상동					大久保班	
1268	72a	金海富藏	30		경남 함양군		진주	상동					大久保班	
1269	72a	金海順岳	18		경남 함양군		진주	상동					大久保班	
1270	72a	金海靜子	1		경남 함양군		진주	상동					大久保班	
1271	72a	森本万吉	29		경남 함양군		진주	상동					大久保班	
1272	72a	森本文子	21		경남 함양군		진주	상동					大久保班	
1273	72a	森本雪子	3		경남 함양군		진주	상동					大久保班	
1274	72a	森本行男	1		경남 함양군		진주	상동					大久保班	
1275	72b	森本三郎	25		경남 함양군		진주	상동					大久保班	
1276	72b	森本順子	18		경남 함양군		진주	상동					大久保班	
1277	72b	伊藤大連	48		경남 함양군		진주	상동					大久保班	
1278	72b	伊藤閔点	37		경남 함양군		진주	상동					大久保班	

순번	쪽수	이름	연령	생년월일	본적(군단위)	본적(군이하)	행선역명	도향 전 주소	현주소	성별	비고	비고2	비고3	취소선
1279	72b	伊藤思默	15		경남 함양군		진주	상동					大久保班	
1280	72b	伊藤貞默	13		경남 함양군		진주	상동					大久保班	
1281	72b	伊藤武烈	10		경남 함양군		진주	상동					大久保班	
1282	72b	伊藤義智	3		경남 함양군		진주	상동					大久保班	
1283	72b	金子一郎	37		경남 진주군		남문산	상동					大久保班	
1284	72b	金子卓岳	30		경남 진주군		남문산	상동					大久保班	
1285	72b	金子敦守	9		경남 진주군		남문산	상동					大久保班	
1286	72b	金子定一	4		경남 진주군		남문산	상동					大久保班	
1287	72b	金子カズ子	1		경남 진주군		남문산	상동					大久保班	
1288	72b	松江宗太郎	38		경북 고령군		대구	상동					大久保班	
1289	73a	松江千代子	28		경북 고령군		대구	상동					大久保班	
1290	73a	松江靜子	7		경북 고령군		대구	상동					大久保班	
1291	73a	松江正行	3		경북 고령군		대구	상동					大久保班	
1292	73a	松江ソネ子	1		경북 고령군		대구	상동					大久保班	
1293	73a	中村清	57		부산부		부산	상동					大久保班	
1294	73a	中村計連	33		부산부		부산	상동					大久保班	
1295	73a	中村茂男	17		부산부		부산	상동					大久保班	
1296	73a	中村清子	14		부산부		부산	상동					大久保班	
1297	73a	中村準吉	13		부산부		부산	상동					大久保班	
1298	73a	中村永子	10		부산부		부산	상동					大久保班	
1299	73a	中村白合子	8		부산부		부산	상동					大久保班	
1300	73a	中村敦子	6		부산부		부산	상동					大久保班	
1301	73a	中村照男	4		부산부		부산	상동					大久保班	
1302	73a	中村國男	1		부산부		부산	상동					大久保班	
1303	73a	達本載源	35		경북 경주군			상동					大久保班	
1304	73b	達本順伊	29		경북 경주군		부산	상동					大久保班	
1305	73b	達本基洙	7		경북 경주군		부산	상동					大久保班	
1306	73b	達本福洙	5		경북 경주군		부산	상동					大久保班	
1307	73b	村上長太郎	43		경북 경주군		부산	상동					大久保班	
1308	73b	村上永喜	39		경북 경주군		부산	상동					大久保班	
1309	73b	村上石子	9		경북 경주군		부산	상동					大久保班	
1310	73b	山口一郎	42		경남 의령군		군북	상동					大久保班	
1311	73b	山口友江	34		경남 의령군		군북	상동					大久保班	
1312	73b	山口竹雄	12		경남 의령군		군북	상동					大久保班	
1313	73b	山口文子	10		경남 의령군		군북	상동					大久保班	
1314	73b	山口信男	9		경남 의령군		군북	상동					大久保班	
1315	73b	山口年男	7		경남 의령군		군북	상동					大久保班	
1316	73b	山口敬子	5		경남 의령군		군북	상동					大久保班	
1317	73b	山口敏子	4		경남 의령군		군북	상동					大久保班	
1318	74a	山村一郎	45		경남 울산군		울산	상동					大久保班	
1319	74a	山村マサ子	23		경남 울산군		울산	상동					大久保班	
1320	74a	平沼龜兆	36		경남 양산군		물금	상동					大久保班	
1321	74a	平沼順雨	36		경남 양산군		물금	상동					大久保班	
1322	74a	平沼未順	미상		경남 양산군		물금	상동					大久保班	
1323	74a	平沼哲洙	7		경남 양산군		물금	상동					大久保班	
1324	74a	金沢又吉	32		경남 진양군		진주	상동					大久保班	
1325	74a	金沢順伊	26		경남 진양군		진주	상동					大久保班	
1326	74a	金沢花子	7		경남 진양군		진주	상동					大久保班	
1327	74a	金沢ヨシ子	5		경남 진양군		진주	상동					大久保班	
1328	74a	金沢武男	3		경남 진양군		진주	상동					大久保班	
1329	74a	高山任錫	24		경남 진양군		남문산	상동					大久保班	

순번	족수	이름	연령	생년월일	본적(군단위)	본적(군이하)	행선역명	도향 전 주소	현주소	성별	비고	비고2	비고3	취소선
1330	74a	高山奉礼	21		경남 진양군		남문산	상동					大久保班	
1331	74a	完山鐘炫	32		경남 진양군		남문산	상동					大久保班	
1332	74b	完山順礼	22		경남 진양군		남문산	상동					大久保班	
1333	74b	完山斗命	4		경남 진양군		남문산	상동					大久保班	
1334	74b	完山斗統	2		경남 진양군		남문산	상동					大久保班	
1335	74b	内本一郎	40		경북 경주군		경주	상동					大久保班	
1336	74b	内本ヨシ子	26		경북 경주군		경주	상동					大久保班	
1337	74b	内本福泰	8		경북 경주군		경주	상동					大久保班	
1338	74b	内本ナシ子	7		경북 경주군		경주	상동					大久保班	
1339	74b	内本ナリ子	5		경북 경주군		경주	상동					大久保班	
1340	74b	内本邦子	2		경북 경주군		경주	상동					大久保班	
1341	74b	山本金高	25		경남 밀양군		용두	상동					大久保班	
1342	74b	山本広	58		경남 밀양군		용두	상동					大久保班	
1343	74b	山本右主	49		경남 밀양군		용두	상동					大久保班	
1344	74b	山本泰香	27		경남 밀양군		용두	상동					大久保班	
1345	74b	山本貞渡	17		경남 밀양군		용두	상동					大久保班	
1346	75a	山本君子	14		경남 밀양군		용두	상동					大久保班	
1347	75a	山本テル子	9		경남 밀양군		용두	상동					大久保班	
1348	75a	山本愛子	22		경남 밀양군		용두	상동					大久保班	
1349	75a	野村奎文	34		경남 함양군		진주	상동					大久保班	
1350	75a	野村点在	33		경남 함양군		진주	상동					大久保班	
1351	75a	野村曼水	15		경남 함양군		진주	상동					大久保班	
1352	75a	野村敏淑	8		경남 함양군		진주	상동					大久保班	
1353	75a	野村正光	5		경남 함양군		진주	상동					大久保班	
1354	75a	野村豊枝	1		경남 함양군		진주	상동					久保班	
1355	76a	金沢徳蔵	41		경북 예천군		安康	상동					久保班	
1356	76a	金沢ラン子	43		경북 예천군		安康	상동					久保班	
1357	76a	金沢静子	17		경북 예천군		安康	상동					久保班	
1358	76a	金沢栄吉	13		경북 예천군		安康	상동					久保班	
1359	76a	金沢静江	10		경북 예천군		安康	상동					久保班	
1360	76a	金沢春江	7		경북 예천군		安康	상동					久保班	
1361	76a	岡田万性	29		경남 ■■군		진주	상동					久保班	
1362	76a	岡田春子	21		경남 ■■군		진주	상동					久保班	
1363	76a	岡田花子	55		경남 ■■군		진주	상동					久保班	
1364	76a	岡田清子	2		경남 ■■군		진주	상동					久保班	
1365	76a	高山宗夏	39		경북 ■■군		安康	상동					久保班	
1366	76a	高山斗玉	25		경북 ■■군		安康	상동					久保班	
1367	76a	高山栄姫	6		경북 ■■군		安康	상동					久保班	
1368	76a	高山正吉	1		경북 ■■군		安康	상동					久保班	
1369	76b	山本仙吉	40		경북 울산군		울산	상동					久保班	
1370	76b	山本旦順	44		경북 울산군		울산	상동					久保班	
1371	76b	山本善一	7		경북 울산군		울산	상동					久保班	
1372	76b	梅田奉未	27		경남 하동군		당산	상동					久保班	
1373	76b	梅田二順	22		경남 하동군		당산	상동					久保班	
1374	76b	梅田奉順	3		경남 하동군		당산	상동					久保班	
1375	76b	梅田啓子	1		경남 하동군		당산	상동					久保班	
1376	76b	金原正一	30		경북 달성군		대구	상동					久保班	
1377	76b	金原春子	24		경북 달성군		대구	상동					久保班	
1378	76b	金原勇	4		경북 달성군		대구	상동					久保班	
1379	76b	金原マサ子	2		경북 달성군		대구	상동					久保班	
1380	76b	大野菊太郎	39		부산부		밀양	상동					久保班	

순번	쪽수	이름	연령	생년월일	본적(군단위)	본적(군이하)	행선역명	도향 전 주소	현주소	성별	비고	비고2	비고3	취소선
1381	76b	大野春子	25		부산부		밀양	상동					久保班	
1382	76b	大野二南	68		부산부		밀양	상동					久保班	
1383	76b	大野政一	3		부산부		밀양	상동					久保班	
1384	77a	西原一郎	44		경남 함안군		함안	상동					久保班	
1385	77a	西原ミツ	37		경남 함안군		함안	상동					久保班	
1386	77a	西原キミ	13		경남 함안군		함안	상동					久保班	
1387	77a	西原政雄	8		경남 함안군		함안	상동					久保班	
1388	77a	西原三郎	5		경남 함안군		함안	상동					久保班	
1389	77a	西原政子	4		경남 함안군		함안	상동					久保班	
1390	77a	西原未福	1		경남 함안군		함안	상동					久保班	
1391	77a	徳山錫浩	31		경북 예천군		대구	상동					久保班	
1392	77a	徳山キヨ子	23		경북 예천군		대구	상동					久保班	
1393	77a	徳山キヨ子	3		경북 예천군		대구	상동						
1394	78a	東本秀禮	23		전북 김제군		芙蓉	상동						
1395	78a	東本亨述	5		전북 김제군		芙蓉	상동						
1396	78a	柳順任	28		경남漆原군		중리	상동						
1397	78a	柳芳子	8		경남漆原군		중리	상동						
1398	78a	柳小莫	5		경남漆原군		중리	상동						
1399	78a	柳星子	1		경남漆原군		중리	상동						
1400	78a	梅田ウメ	34		경남 고성군		중리	상동						
1401	78a	梅田順圭	11		경남 고성군		중리	상동						
1402	78a	梅田春子	6		경남 고성군		중리	상동						
1403	78a	梅田岩男	3		경남 고성군		중리	상동						
1404	78a	東本特礼	25		전북 김제군		김제	상동						
1405	78a	東本貞玉	5		전북 김제군		김제	상동						
1406	78a	東本芳子	1		전북 김제군		김제	상동						
1407	78a	東本順伊	42		전북 김제군		김제	상동						
1408	78a	東本印順	17		전북 김제군		김제	상동						
1409	78b	東本正祥	15		전북 김제군		김제	상동						
1410	78b	東本治祥	13		전북 김제군		김제	상동						
1411	78b	東本吉忠	5		전북 김제군		김제	상동						
1412	78b	松山春子	23		전북 정읍군		정읍	상동						
1413	78b	松山芳子	5		전북 정읍군		정읍	상동						
1414	78b	金田キミ子	18		전북 정읍군		정읍	상동						
1415	78b	芳山善子	27		평북 신■군		만포	상동						
1416	78b	芳山文子	8		평북 신■군		만포	상동						
1417	78b	芳山井奎	24		평북 신■군		만포	상동						
1418	78b	永田夏順	27		경북달성군		東村	상동						취소선
1419	78b	永田芳子	7		경북달성군		東村	상동						취소선
1420	78b	永田正雄	5		경북달성군		東村	상동						취소선
1421	78b	永田キヨ子	2		경북달성군		東村	상동						취소선
1422	78b	平田順粉	23		경북달성군		東村	상동						취소선
1423	78b	平田武夫	4		경북달성군		東村	상동						취소선
1424	79	金村貞粉	30		전북정읍군		井邑	상동						취소선
1425	79	金村義夫	8		전북정읍군		井邑	상동						취소선
1426	79	金村玉順	5		전북정읍군		井邑	상동						취소선
1427	79	武岡貞淑	38		경북예천군		廣村	상동			나이숫자수정 자국			취소선
1428	79	武岡玉粉	4		경북예천군		廣村	상동						취소선
1429	79	武岡琪成	35		경북예천군		廣村	상동			계828명 이라고 쓰여있고			취소선

순번	족수	이름	연령	생년월일	본적(군단위)	본적(군이하)	행선역명	도향 전 주소	현주소	성별	비고	비고2	비고3	취소선
											취소선이 그어져 있음			
1430	80a	江本萬甲	38		경남 울산군		德下	상동						
1431	80a	江本みよ子	32		경남 울산군		德下	상동						
1432	80a	江本金年	11		경남 울산군		德下	상동						
1433	80a	江本とみ子	4		경남 울산군		德下	상동						
1434	80a	江本正郎	2		경남 울산군		德下	상동						
1435	80a	森本仙吉	28		경남 울산군		德下	상동						
1436	80a	森本花子	21		경남 울산군		德下	상동						
1437	80a	森本昌愛	1		경남 울산군		德下	상동						
1438	80a	松本永泰	29		경북 영일군		浦項	상동						
1439	80a	松本已金	30		경북 영일군		浦項	상동						
1440	80a	松本芳子	5		경북 영일군		浦項	상동						
1441	80a	松本寅光	2		경북 영일군		浦項	상동						
1442	80a	三原基永	26		충남 대덕군		大田	상동						
1443	80a	三原寅順	18		충남 대덕군		大田	상동						
1444	80b	三原■永	37		충남 대덕군		大田	상동						
1445	80b	三原月星	31		충남 대덕군		大田	상동						
1446	80b	三原寅模	10		충남 대덕군		大田	상동						
1447	80b	三原寅守	9		충남 대덕군		大田	상동						
1448	80b	三原豊子	6		충남 대덕군		大田	상동						
1449	80b	三原富子	4		충남 대덕군		大田	상동						
1450	80b	三原寅男	2		충남 대덕군		大田	상동						
1451	80b	兪山東明	41		충남 공주군		論山	상동						
1452	80b	兪山賢達	31		충남 공주군		論山	상동						
1453	80b	兪山泰烈	11		충남 공주군		論山	상동						
1454	80b	兪山炳烈	9		충남 공주군		論山	상동						
1455	80b	兪山昭子	5		충남 공주군		論山	상동						
1456	80b	兪山保一	2		충남 공주군		論山	상동						
1457	80b	方山又太郎	40		충남 공주군		論山	상동			87a와 중복으로 추정(글자는 다름)			
1458	81a	方山尙女	37		경남 진양군		南文山	상동			87a와 중복			
1459	81a	方山麟順	15		경남 진양군		南文山	상동			87a와 중복			
1460	81a	方山化燮	12		경남 진양군		南文山	상동			87a와 중복			
1461	81a	方山舜鏞	7		경남 진양군		南文山	상동			87a와 중복			
1462	81a	方山太久	2		경남 진양군		南文山	상동						
1463	81a	香山浩吉	37		경남 진양군		南文山	상동						
1464	81a	香山虎順	22		경남 진양군		南文山	상동						
1465	81a	香山武雄	24		경남 진양군		南文山	상동						
1466	81a	香山朝子	18		경남 진양군		南文山	상동						
1467	81a	吉田秉鎬	48		전북 완주군		參礼	상동						
1468	81a	吉田大南	33		전북 완주군		參礼	상동						
1469	81a	吉田政吉	16		전북 완주군		參礼	상동						
1470	81a	吉田東戌	10		전북 완주군		參礼	상동						
1471	81a	吉田美子	7		전북 완주군		參礼	상동						
1472	81a	吉田東植	3		전북 완주군		參礼	상동						
1473	81b	西村洙野	22		경남 함안군		馬山	상동						
1474	81b	方村龍凡	74		경북 고령군		大邱	상동						
1475	81b	方村判述	47		경북 고령군		大邱	상동						
1476	81b	方村小連	47		경북 고령군		大邱	상동						

순번	쪽수	이름	연령	생년월일	본적(군단위)	본적(군이하)	행선역명	도항 전 주소	현주소	성별	비고	비고2	비고3	취소선
1477	81b	方村■祚	23		경북 고령군		大邱	상동						
1478	81b	方村■伊	18		경북 고령군		大邱	상동						
1479	81b	方村分姬	15		경북 고령군		大邱	상동						
1480	81b	方村分生	8		경북 고령군		大邱	상동						
1481	81b	方村正雄	5		경북 고령군		大邱	상동						
1482	81b	方村分蘭	2		경북 고령군		大邱	상동						
1483	81b	方村英子	18		경북 고령군		大邱	상동						
1484	81b	方村春代	2		경북 고령군		大邱	상동						
1485	81b	吳山太郎	38		전남 순천군		順天	상동						
1486	81b	吳山金龍	26		전남 순천군		順天	상동						
1487	81b	吳山蘭子	10		전남 순천군		順天	상동						
1488	82a	吳山英子	7		전남 순천군		順天	상동						
1489	82a	吳山淸	4		전남 순천군		順天	상동						
1490	82a	笹野淸市	38		경성부		大邱	상동						
1491	82a	笹野貞姬	19		경성부		大邱	상동						
1492	82a	中田三郎	38		경북 영일군		浦項	상동						
1493	82a	中田粉伊	28		경북 영일군		浦項	상동						
1494	82a	中田貴妍	1		경북 영일군		浦項	상동						
1495	82a	石本金市	45		경북 선산군		釜山	상동						
1496	82a	石本礼分	35		경북 선산군		釜山	상동						
1497	82a	石本時一	14		경북 선산군		釜山	상동						
1498	82a	石本荣子	13		경북 선산군		釜山	상동						
1499	82a	石本勇雄	10		경북 선산군		釜山	상동						
1500	82a	石本武雄	9		경북 선산군		釜山	상동						
1501	82a	石本道子	5		경북 선산군		釜山	상동						
1502	82a	石本花子	2		경북 선산군		釜山	상동						
1503	82b	高山鑣宇	63		경북 대구부		大邱	상동						
1504	82b	高山思淑	56		경북 대구부		大邱	상동						
1505	82b	高山洪禹	30		경북 대구부		大邱	상동						
1506	82b	高山已粉	27		경북 대구부		大邱	상동						
1507	82b	高山從錫	20		경북 대구부		大邱	상동						
1508	82b	高山三順	13		경북 대구부		大邱	상동						
1509	82b	高山英東	7		경북 대구부		大邱	상동						
1510	82b	高山敏子	5		경북 대구부		大邱	상동						
1511	82b	高山勝雄	2		경북 대구부		大邱	상동						
1512	82b	松山童德	24		경북 경주군		경■	상동						
1513	82b	松山泰珠	18		경북 경주군		경■	상동						
1514	82b	松山童一	25		경북 경주군		경■	상동						
1515	82b	松山文子	23		경북 경주군		경■	상동						
1516	82b	松山泰雄	11		경북 경주군		경■	상동						
1517	82b	松山出伊	8		경북 경주군		경■	상동						
1518	83a	今村今夏	53		경남 밀양군		釜山	상동						
1519	83a	今村学任	46		경남 밀양군		釜山	상동						
1520	83a	今村声奎	18		경남 밀양군		釜山	상동						
1521	83a	今村順南	15		경남 밀양군		釜山	상동						
1522	83a	今村玉南	10		경남 밀양군		釜山	상동						
1523	83a	今村洋子	4		경남 밀양군		釜山	상동						
1524	83a	今村思德	24		경남 밀양군		釜山	상동						
1525	83a	吉村謙吉	39		경남 김해군		龜浦	상동						
1526	83a	吉村今任	22		경남 김해군		龜浦	상동						
1527	83a	吉村蘭江	2		경남 김해군		龜浦	상동						

순번	족수	이름	연령	생년월일	본적(군단위)	본적(군이하)	행선역명	도향 전 주소	현주소	성별	비고	비고2	비고3	취소선
1528	83a	柳春萬	39		경북 경주군		慶州	상동						
1529	83a	柳賢伊	31		경북 경주군		慶州	상동						
1530	83a	柳河植	7		경북 경주군		慶州	상동						
1531	83a	柳河任	4		경북 경주군		慶州	상동						
1532	83a	柳河沢	1		경북 경주군		慶州	상동						
1533	83b	朴田膺根	32		경북 경주군		慶州	상동						
1534	83b	木村佳作	23		경북 경주군		慶州	상동						
1535	83b	木下清吉	49		경북 ■■군		郡北	상동						
1536	83b	木下キミ子	35		경북 ■■군		郡北	상동						
1537	83b	木下正夫	15		경북 ■■군		郡北	상동						
1538	83b	木下京子	12		경북 ■■군		郡北	상동						
1539	83b	木下正吉	8		경북 ■■군		郡北	상동						
1540	83b	木下正司	5		경북 ■■군		郡北	상동						
1541	83b	平山巖七	31		경북 문경군		店村	상동						
1542	83b	平山重堤	15		경북 문경군		店村	상동						
1543	83b	平山巖雄	9		경북 문경군		店村	상동						
1544	83b	平山吳	27		경북 문경군		店村	상동						
1545	83b	平山凉子	21		경북 문경군		店村	상동						
1546	83b	平山信行	10		경북 문경군		店村	상동						
1547	83b	平山孝連	29		경북 문경군		店村	상동						
1548	84a	平山文雄	12		경북 문경군		店村	상동						
1549	84a	山下三郎	36		경남 거창군		居昌	상동						
1550	84a	山下八重子	34		경남 거창군		居昌	상동						
1551	84a	山下清	15		경남 거창군		居昌	상동						
1552	84a	山下秀夫	4		경남 거창군		居昌	상동						
1553	84a	小林章三	37		충북 청주군		英■	상동						
1554	84a	小林鐘植	15		충북 청주군		英■	상동						
1555	84a	小林鈴子	9		충북 청주군		英■	상동						
1556	84a	小林鐘振	7		충북 청주군		英■	상동						
1557	84a	小林鐘賢	5		충북 청주군		英■	상동						
1558	84a	小林金分	36		충북 청주군		英■	상동						
1559	84a	宣本炳斗	28		전남 보성군		宝城	상동						
1560	84a	東一夫	29		경남 고성군		晋州	상동						
1561	84a	東秋子	16		경남 고성군		晋州	상동						
1562	84a	東守男	9		경남 고성군		晋州	상동						
1563	84b	東武男	7		경남 고성군		晋州	상동						
1564	84b	東和子	5		경남 고성군		晋州	상동						
1565	84b	東時子	20		경남 고성군		晋州	상동						
1566	84b	東光技	25		경남 고성군		晋州	상동						
1567	84b	東千恵子	13		경남 고성군		晋州	상동						
1568	84b	山本洪固	34		경남 고성군		晋州	상동						
1569	84b	山本海岳	33		경남 고성군		晋州	상동						
1570	84b	山本日文	25		경남 고성군		晋州	상동						
1571	84b	山本雨文	21		경남 고성군		晋州	상동						
1572	84b	山本三文	18		경남 고성군		晋州	상동						
1573	84b	山本仁淑	16		경남 고성군		晋州	상동						
1574	84b	山本仁根	10		경남 고성군		晋州	상동						
1575	84b	山本洪文	7		경남 고성군		晋州	상동						
1576	84b	三井鐘睦	23		경남 남해군		南海	상동						
1577	84b	長川太玉	20		경남 남해군		南海	상동						
1578	85a	秋田米太郎	36		경북 대구부		大邱	상동						

순번	족수	이름	연령	생년월일	본적(군단위)	본적(군이하)	행선역명	도향 전 주소	현주소	성별	비고	비고2	비고3	취소선
1579	85a	安田之栄	26		전남 장성군		長城	상동						
1580	85a	安田福礼	22		전남 장성군		長城	상동						
1581	85a	星山正夫	29		경북 성주군		星州	상동						
1582	85a	星山福子	26		경북 성주군		星州	상동						
1583	85a	星山南伊	61		경북 성주군		星州	상동						
1584	85a	星山安子	6		경북 성주군		星州	상동						
1585	85a	星山壽子	4		경북 성주군		星州	상동						
1586	85a	安田元美	33		전남 장성군		長城	상동						
1587	85a	安田君子	31		전남 장성군		長城	상동						
1588	85a	安田貞子	6		전남 장성군		長城	상동						
1589	85a	安田玉子	11		전남 장성군		長城	상동						
1590	85a	安田豊吉	2		전남 장성군		長城	상동						
1591	85a	金沢三郎	29		경남 진주부		晋州	상동						
1592	85a	金沢文順	21		경남 진주부		晋州	상동						
1593	85b	木下政夫	36		경남 창녕군		昌寧	상동						
1594	85b	國本正雄	47		충북 보은군		玉川	상동						
1595	85b	國本松子	37		충북 보은군		玉川	상동						
1596	85b	國本光善	9		충북 보은군		玉川	상동						
1597	85b	國本芳子	5		충북 보은군		玉川	상동						
1598	85b	國本福原	65		충북 보은군		玉川	상동						
1599	85b	國本平幸	44		전남 해남군		寶城	상동						
1600	85b	國本京順	30		전남 해남군		寶城	상동						
1601	85b	國本花順	11		전남 해남군		寶城	상동						
1602	85b	國本正子	6		전남 해남군		寶城	상동						
1603	85b	國本千代子	3		전남 해남군		寶城	상동						
1604	85b	國本七福	38		전남 해남군		寶城	상동						
1605	85b	金海政夫	38		경남 고성군		晋州	상동						
1606	85b	金海斗蘭	27		경남 고성군		晋州	상동						
1607	85b	金海光秀	8		경남 고성군		晋州	상동						
1608	86a	金海俊子	6		경남 고성군		晋州	상동						
1609	86a	金海英子	5		경남 고성군		晋州	상동						
1610	86a	岩本仙吉	44		경북 고령군		晋州	상동						
1611	86a	岩本奎權	62		경북 고령군		晋州	상동						
1612	86a	戶山石鳳	37		경북 선산군		晋州	상동						
1613	86a	戶山又喜	35		경북 고령군		晋州	상동						
1614	86a	戶山政男	10		경북 고령군		晋州	상동						
1615	86a	戶山秀男	3		경북 고령군		晋州	상동						
1616	86a	金城水石	35		경북 문경군		貞村	상동						
1617	86a	金城童熙	30		경북 문경군		貞村	상동						
1618	86a	金城在植	7		경북 문경군		貞村	상동						
1619	86a	金城在洪	4		경북 문경군		貞村	상동						
1620	86a	金城壯子	2		경북 문경군		貞村	상동						
1621	86a	中山友市	44		충남 홍성군		洪城	상동						
1622	86a	中山晋子	35		충남 홍성군		洪城	상동						
1623	86b	中山根子	11		충남 홍성군		洪城	상동						
1624	86b	中山大植	8		충남 홍성군		洪城	상동						
1625	86b	中山玉子	7		충남 홍성군		洪城	상동						
1626	86b	洪本吉男	29		경북 영덕군		洪城	상동						
1627	86b	新井次成	42		경북 하동군		洪城	상동						
1628	86b	金村禹圭	25		경북 하동군		洪城	상동						
1629	86b	任泰玉	66		충북 영동군		永同	상동						

순번	쪽수	이름	연령	생년월일	본적(군단위)	본적(군이하)	행선역명	도향 전 주소	현주소	성별	비고	비고2	비고3	취소선
1630	86b	井上昌奎	38		충남 공주군		公州	상동						
1631	86b	井上興順	31		충남 공주군		公州	상동						
1632	86b	井上美智子	10		충남 공주군		公州	상동						
1633	86b	木山吉雄	32		경남 창원군		馬山	상동						
1634	86b	木山靜江	20		경남 창원군		馬山	상동						
1635	86b	木山富枝	2		경남 창원군		馬山	상동						
1636	86b	渡辺佐太郎	30		경남 창원군		馬山	상동						
1637	86b	渡辺正熙	68		경남 창원군		馬山	상동						
1638	87a	渡辺陰連	23		경남 창원군		馬山	상동						
1639	87a	渡辺孝伊	5		경남 창원군		馬山	상동						
1640	87a	渡辺光子	4		경남 창원군		馬山	상동						
1641	87a	渡辺君子	1		경남 창원군		馬山	상동						
1642	87a	天野敬典	36		경남 진양군		馬山	상동						
1643	87a	天野福順	28		경남 진양군		馬山	상동						
1644	87a	天野正順	9		경남 진양군		馬山	상동						
1645	87a	天野花子	5		경남 진양군		馬山	상동						
1646	87a	天野守	2		경남 진양군		馬山	상동						
1647	87a	方山又太用	40		경남 진양군		南文山	상동			81a 와 중복으로 추정(글자는 다름)			
1648	87a	方山尙女	37		경남 진양군		南文山	상동			81a 와 중복			
1649	87a	方山錦順	15		경남 진양군		南文山	상동			81a 와 중복			
1650	87a	方山化煌	12		경남 진양군		南文山	상동			81a 와 중복			
1651	87a	方山堯舜	7		경남 진양군		南文山	상동			81a 와 중복			
1652	87a	大山正夫	27		전남 별교군		筏橋	상동						
1653	87b	広田花錫	26		경북 대구부		大邱	상동						
1654	87b	中谷豊松	42		경북 대구부		大邱	상동						
1655	87b	金本夷丸	23		경남 단성군		晋州	상동						
1656	87b	金海靜人	22		경남 산청군		晋州	상동						
1657	87b	松岡平三	28		경남 대덕군		大田	상동						
1658	87b	松岡正子	28		경남 대덕군		大田	상동						
1659	87b	松岡明宏	6		경남 대덕군		大田	상동						
1660	87b	松岡泰子	2		경남 대덕군		大田	상동						
1661	87b	權藤淑姬	60		경남 대덕군		大田	상동						
1662	87b	明本正植	29		충남 청양군		大田	상동						
1663	87b	明本キヨノ	24		충남 청양군		大田	상동						
1664	87b	高田武植	32		충북 옥천군		沃川	상동						
1665	87b	高田一善	33		충북 옥천군		沃川	상동						
1666	87b	高田梅浩	9		충북 옥천군		沃川	상동						
1667	87b	高田梅順	6		충북 옥천군		沃川	상동						
1668	88a	高田梅子	2		충북 옥천군		沃川	상동						
1669	88a	高山仙吉	32		경북 경주군		沃川	상동						
1670	88a	高山春子	36		경북 경주군		沃川	상동						
1671	88a	高山美子	4		경북 경주군		沃川	상동						
1672	88a	高山在澤	2		경북 경주군		沃川	상동						
1673	88a	吉田春成	37		경북 예천군		店村	상동						
1674	88a	吉田正順	32		경북 예천군		店村	상동						
1675	88a	吉田正夫	4		경북 예천군		店村	상동						
1676	88a	吉田貞夫	2		경북 예천군		店村	상동						
1677	88a	方山又三板	31		경남 진양군		南文山	상동						
1678	88a	方山斗里	24		경남 진양군		南文山	상동						

순번	쪽수	이름	연령	생년월일	본적(군단위)	본적(군이하)	행선역명	도향 전 주소	현주소	성별	비고	비고2	비고3	취소선
1679	88a	方山ヨシオ	6		경남 진양군		南文山	상동						
1680	88a	方山トミコ	4		경남 진양군		南文山	상동						
1681	88a	平沼五郎	32		경남 창녕군		淸道	상동						
1682	88a	平沼順南	24		경남 창녕군		淸道	상동						
1683	88b	平沼幸子	3		경남 창녕군		淸道	상동						
1684	88b	豊田仕範	28		경남 담양군		光州	상동						
1685	88b	豊田順基	18		경남 담양군		光州	상동						
1686	88b	豊田範次	5		경남 담양군		光州	상동						
1687	88b	宮本清吉	49		경북 군위군		友保	상동						
1688	88b	宮本粉圭	38		경북 군위군		友保	상동						
1689	88b	宮本鐘洙	8		경북 군위군		友保	상동						
1690	88b	宮本鐘達	5		경북 군위군		友保	상동						
1691	88b	南英敦	38		경북 예천군		醴泉	상동						
1692	88b	南佳■	77		경북 예천군		醴泉	상동						
1693	88b	南聖妹	28		경북 예천군		醴泉	상동						
1694	88b	南乙彦	15		경북 예천군		醴泉	상동						
1695	88b	南勇次	11		경북 예천군		醴泉	상동						
1696	88b	南苗子	9		경북 예천군		醴泉	상동						
1697	88b	南千花子	7		경북 예천군		醴泉	상동						
1698	89a	南百合子	5		경북 예천군		醴泉	상동						
1699	89a	升村鐘文	36		경남 거창군		金泉	상동						
1700	89a	山本正夫	38		전남 ■■군		木浦	상동		전남 의성면?				
1701	89a	山本者斤	23		전남 ■■군		木浦	상동						
1702	89a	山本一男	6		전남 ■■군		木浦	상동						
1703	89a	山本秀男	2		전남 ■■군		木浦	상동						
1704	89a	木村清治	36		경남 창녕군		木浦	상동						
1705	89a	木村とい子	21		경남 창녕군		木浦	상동						

2.119~127(鹿島組)

순번	쪽수	이름	연령	생년월일	본적(군단위)	본적(군이하)	행선역명	도향 전 주소	현주소	성별	비고	비고2	비고3	취소선
1	121	金原一郎	37		경북 청주군	北二面 龍溪里			長野縣埴科郡西條村	남	세대주			
2	121	金原花子	34		경북 청주군	北二面 龍溪里			長野縣埴科郡西條村	여	처			
3	121	金原性一	7		경북 청주군	北二面 龍溪里			長野縣埴科郡西條村	남	장남			
4	121	金原性徳	5		경북 청주군	北二面 龍溪里			長野縣埴科郡西條村	남	차남			
5	121	金原菊江	3		경북 청주군	北二面 龍溪里			長野縣埴科郡西條村	여	장녀			
6	121	金原精子	1		경북 청주군	北二面 龍溪里			長野縣埴科郡西條村	여	차녀			
7	121	金山永根	29		경북 청주군	北二面 龍溪里			長野縣埴科郡西條村	남	세대주			
8	121	金山春子	20		경북 청주군	北二面 龍溪里			長野縣埴科郡西條村	여	처			
9	121	木村基福	36		경북 청주군	北二面 龍溪里			長野縣埴科郡西條村	남	세대주			
10	121	木村点伊	25		경북 청주군	北二面 龍溪里			長野縣埴科郡西條村	여	처			
11	121	松山春万	40		경북 청주군	北二面 龍溪里			長野縣埴科郡西條村	남	세대주			
12	121	松山鐘姬	28		경북 청주군	北二面 龍溪里			長野縣埴科郡西條村	여	처			
13	122	松山玉姬	7		경북 청주군	北二面 龍溪里			長野縣埴科郡西條村	여	장녀			
14	122	宮本茂根	34		경북 청주군	北二面 龍溪里			長野縣埴科郡西條村	남	세대주			
15	122	宮本精子	29		경북 청주군	北二面 龍溪里			長野縣埴科郡西條村	여	처			
16	122	宮本性學	6		경북 청주군	北二面 龍溪里			長野縣埴科郡西條村	남	장남			
17	122	山田性順	28		경북 청주군	北二面 龍溪里			長野縣埴科郡西條村	남	세대주			
18	122	山田年分	25		경북 청주군	北二面 龍溪里			長野縣埴科郡西條村	여	처			
19	122	山崎善吉郎	56		충남 논산군	恩津面 遠山里			長野縣埴科郡西條村	남	세대주			

순번	쪽수	이름	연령	생년월일	본적(군단위)	본적(군이하)	행선역명	도향 전 주소	현주소	성별	비고	비고2	비고3	취소선
20	122	山崎政雄	26		충남 논산군	恩津面 遼山里			長野縣埴科郡西條村	남	장남			
21	122	山崎美子	18		충남 논산군	恩津面 遼山里			長野縣埴科郡西條村	여	장녀			
22	122	山崎清道	14		충남 논산군	恩津面 遼山里			長野縣埴科郡西條村	남	차남			
23	122	山崎三郎	12		충남 논산군	恩津面 遼山里			長野縣埴科郡西條村	남	삼남			
24	122	山崎正次	8		충남 논산군	恩津面 遼山里			長野縣埴科郡西條村	남	사남			
25	122	文原四男	26		충북 청주군	北二面 内多里			長野縣埴科郡西條村	남				
26	125	山本性彌	20		충북 청주군	북이면 용계리			長野縣埴科郡西條村	남				
27	125	山本性國	29		충북 청주군	북이면 용계리			長野縣埴科郡西條村	남				
28	125	西原相瀧	18		충북 청주군	북이면 용계리			長野縣埴科郡西條村	남				
29	125	井本俊甲	47		경북 영천군	북안면 신대동			長野縣埴科郡西條村	남	세대주			
30	125	井本富甲	36		경북 영천군	북안면 신대동			長野縣埴科郡西條村	남	장남			
31	125	井本在昊	18		경북 영천군	북안면 신대동			長野縣埴科郡西條村	남	차남			
32	125	井本明子	24		경북 영천군	북안면 신대동			長野縣埴科郡西條村	여	장녀			
33	125	井本君子	6		경북 영천군	북안면 신대동			長野縣埴科郡西條村	여	차녀			
34	125	田中一郎	34		경북 의성군	용천면 내산동			長野縣埴科郡西條村	남	세대주			
35	125	田中春江	34		경북 의성군	용천면 내산동			長野縣埴科郡西條村	여	처			
36	125	田中男雄	6		경북 의성군	용천면 내산동			長野縣埴科郡西條村	남	장남			
37	125	田中福順	10		경북 의성군	용천면 내산동			長野縣埴科郡西條村	여	장녀			
38	126	田中君子	6		경북 의성군	용천면 내산동			長野縣埴科郡西條村	여	차녀			
39	126	金田正一	24		경북 의성군	용천면 내산동			長野縣埴科郡西條村	남				
40	126	新井三井	29		경북 의성군	용천면 내산동			長野縣埴科郡西條村	남				
41	126	金本万洙	26		전남강진군	강진읍 서성리			長野縣埴科郡西條村	남				
42	126	中野一郎	28		전남강진군	강진읍 서성리			長野縣埴科郡西條村	남				
43	126	石田永漢	25		경북의성군	단북면 정안리			長野縣埴科郡西條村	남				
44	126	李月俊	30		경북 영천군	화북면 상송리			長野縣埴科郡西條村	남				
45	126	正本奉奎	29		강원 평창군	방림면 온교리			長野縣埴科郡西條村	남				
46	126	永原義善	25		경북대구부	시장북통			長野縣埴科郡西條村	남				
47	126	國本在瀧	23		경북 대구부	시장북통			長野縣埴科郡西條村	남				
48	126	國本鐘齊	24		경북 대구부	시장북통			長野縣埴科郡西條村	남				
49	126	岩本九平	18		충북 괴산군	청안면 백봉리			長野縣埴科郡西條村	남				
50	126	金山一郎	24		전남 무안군	장산면 사창리			長野縣埴科郡西條村	남				
51	123	金村東仁	28		충북 청주군	북일면 내수리			長野縣埴科郡西條村	남				
52	123	夏山在義	49		경북 김천군	어모면			長野縣埴科郡西條村	남				
53	123	子島德男	25		경북 김천군	어모면			長野縣埴科郡西條村	남				
54	123	李川先石	23		경남 사천군	사천면 하사리			長野縣埴科郡西條村	남				
55	123	尹三普	29		경남 사천군	사천면 하사리			長野縣埴科郡西條村	남				
56	123	尹基積	25		경남 사천군	사천면 하사리			長野縣埴科郡西條村	남				
57	123	村田成日	56		전북 남원군	남면 송기리			長野縣埴科郡西條村	남				
58	123	正内相考	24		전북 남원군	소천면 두음리			長野縣埴科郡西條村	남				
59	123	平山在九	23		전북 남원군	소천면 두음리			長野縣埴科郡西條村	남				
60	123	松山永仙	23		경북 문경군	외서면 상봉리			長野縣埴科郡西條村	남				
61	123	福原五雙	24		경남 산청군	山陰郡 新基里			長野縣埴科郡西條村	남				
62	123	金原文一	22		경남 산청군	山陰郡 新基里			長野縣埴科郡西條村	남				
63	123	山本明瀧	25		충북 청주군	북이면 화상리			長野縣埴科郡西條村	남				
64	124	吉村永平	27		경북 문경군	산양면 신전리			長野縣埴科郡西條村	남				
65	124	金本朝植	37		충북 청주군	북이면 용계리			長野縣埴科郡西條村	남				
66	124	昌本浩根	29		충북 청주군	북이면 용계리			長野縣埴科郡西條村	남				
67	124	上村浩殷	33		충북 청주군	북이면 용계리			長野縣埴科郡西條村	남				
68	124	松田性夫	29		충북 청주군	북이면 용계리			長野縣埴科郡西條村	남				
69	124	山本奉元	31		경남 합천군	■本里			長野縣埴科郡西條村	남				
70	124	國本成根	25		충북 청주군	북이면 용계리			長野縣埴科郡西條村	남				

순번	쪽수	이름	연령	생년월일	본적(군단위)	본적 (군이하)	행선역명	도향 전 주소	현주소	성별	비고	비고2	비고3	취소선
71	124	昌本陳根	25		충북 청주군	북이면 용계리			長野縣植科郡西條村	남				
72	124	山岡那雄	28		충북 청주군	북이면 용계리			長野縣植科郡西條村	남				
73	124	吉田平治	21		충북 청주군	북이면 용계리			長野縣植科郡西條村	남				
74	124	宮村性元	22		충북 청주군	북이면 용계리			長野縣植科郡西條村	남				
75	124	張本正一	24		충남 대전부	북면 석봉리			長野縣植科郡西條村	남				
76	124	竹村一男	26		충북 괴산군	청안면 청용리			長野縣植科郡西條村	남				
77	127	金本正吉	51		경북 의성군	사곡면 양지동			西條村	남	세대주			
78	127	金本在今	28		경북 의성군	사곡면 양지동			西條村	녀	처			1

3.131~171(須坂)

순번	쪽수	이름	연령	생년월일	본적(군단위)	본적 (군이하)	행선역명	도향 전 주소	현주소	성별	비고	비고2	비고3	취소선
1	132	龜田工俊	40		조선 경북 선산군	산동면 성수동 257				남				
2	132	龜田点男	27		조선 경북 선산군	산동면 성수동 257				여				
3	132	龜田券浩	9		조선 경북 선산군	산동면 성수동 257				남				
4	132	龜田券澈	7		조선 경북 선산군	산동면 성수동 257				남				
5	132	龜田俊子	2		조선 경북 선산군	산동면 성수동 257				여				
6	132	金田頌猷	32		조선경북선산군	옥성면 봉곡동 244				남				
7	132	金田夢述	27		조선경북선산군	옥성면 봉곡동 244				여				
8	132	金田春子	1		조선경북선산군	옥성면 봉곡동 244				여				
9	132	金本容福	31		조선경남창녕군	창녕면 ■하리				남				
10	132	金本治根	61		조선경남창녕군	창녕면 ■하리				여				
11	132	金本得任	32		조선경남창녕군	창녕면 ■하리				여				
12	132	金本君子	9		조선경남창녕군	창녕면 ■하리				여				
13	132	金本正市	5		조선경남창녕군	창녕면 ■하리				남				
14	132	金本春子	1		조선경남창녕군	창녕면 ■하리				여				
15	133	金本三郎	27		조선 경남 창녕군	대항면 소지리				남				
16	133	金本勤任	18		조선 경남 창녕군	대항면 소지리				여				
17	133	金本容七	30		조선 경남 창녕군	大麻面 山旨里				남				
18	133	金本仙伊	22		조선 경남 창녕군	大麻面 山旨里				여				
19	133	島田三郎	37		조선 경북 영양군	靑記面 武肅洞				남				
20	133	島田金好	38		조선 경북 영양군	靑記面 武肅洞				여				
21	133	島田義雄	13		조선 경북 영양군	靑記面 武肅洞				남				
22	133	島田南子	12		조선 경북 영양군	靑記面 武肅洞				여				
23	133	島田靜子	5		조선 경북 영양군	靑記面 武肅洞				여				
24	133	島田年子	9		조선 경북 영양군	靑記面 武肅洞				여				
25	133	島田年夫	4		조선 경북 영양군	靑記面 武肅洞				남				
26	133	升山欄次郎	29		조선 경남 남해군	남해면 土天里				남				
27	133	升山アイ子	25		조선 경남 남해군	남해면 土天里				여				
28	133	升山ミサ子	5		조선 경남 남해군	남해면 土天里				여				
29	133	升山ヤス子	2		조선 경남 남해군	남해면 土天里				여				
30	134	升山小粉	70		조선 경남 남해군	남해면 土天里				여				
31	134	松浦今龍	38		조선 경남 김해군	昭聖面 ■■里				남				
32	134	松浦順順	33		조선 경남 김해군	昭聖面 ■■里				남				
33	134	松浦升子	6		조선 경남 김해군	昭聖面 ■■里				여				
34	134	松浦敬一	3		조선 경남 김해군	昭聖面 ■■里				남				
35	134	金山仁得	32		조선 경남 김해군	生林面 鳳林里				남				
36	134	金山今子	25		조선 경남 김해군	生林面 鳳林里				여				
37	134	金山良子	5		조선 경남 김해군	生林面 鳳林里				여				
38	134	金山ツヤ子	2		조선 경남 김해군	生林面 鳳林里				여				

순번	족수	이름	연령	생년월일	본적(군단위)	본적 (군이하)	행선역명	도항 전 주소	현주소	성별	비고	비고2	비고3	취소선
39	134	金本貴龍	29		조선 충북 영동군	매곡면 광평리				남				
40	134	金本英子	23		조선 충북 영동군	매곡면 광평리				여				
41	134	金居基宗	58		조선 전북 순창군	유등면 외이리				남				
42	134	金居安氏	56		조선 전북 순창군	유등면 외이리				여				
43	134	金居昌住	15		조선 전북 순창군	유등면 외이리				남				
44	135	金居相滿	11		조선 전북 순창군	유등면 외이리				여				
45	135	金本政夫	38		조선 충북 영동군	매곡면 광평리				남				
46	135	金本春子	23		조선 충북 영동군	매곡면 광평리				여				
47	135	金本トミ子	3		조선 충북 영동군	매곡면 광평리				여				
48	135	金本昌鎭	29		조선 경남 창원군	장마면 동정리				남				
49	135	金本年子	30		조선 경남 창원군	장마면 동정리				여				
50	135	金本用出	11		조선 경남 창원군	장마면 동정리				남				
51	135	金本春子	8		조선 경남 창원군	장마면 동정리				여				
52	135	金本夏子	6		조선 경남 창원군	장마면 동정리				여				
53	135	金谷搏捕	39		조선 충남 공주군	탄천면 기본리				남				
54	135	金谷濟子	40		조선 충남 공주군	탄천면 기본리				여				
55	135	金谷龜治	10		조선 충남 공주군	탄천면 기본리				남				
56	135	金谷龍治	6		조선 충남 공주군	탄천면 기본리				남				
57	135	金谷鶴治	4		조선 충남 공주군	탄천면 기본리				남				
58	135	林仁堦	27		조선 충남 공주군	탄천면 장산동				남				
59	135	林連伊	20		조선 충남 공주군	탄천면 장산동				여				
60	136	林和男	20		조선 충남 공주군	탄천면 장산동				남				
61	136	林三郎	2		조선 충남 공주군	탄천면 장산동				남				
62	136	鄭本泰坤	27		조선 경남 진양군	반성면 용암리				남				
63	136	鄭本簞子	23		조선 경남 진양군	반성면 용암리				여				
64	136	石川泰守	28		조선 경북 칠곡군	약목면 복성동				남				
65	136	石川武子	54		조선 경북 칠곡군	약목면 복성동				여				
66	136	石川菊子	20		조선 경북 칠곡군	약목면 복성동				여				
67	136	石川初子	2		조선 경북 칠곡군	약목면 복성동				여				
68	136	石川泰夏	23		조선 경북 칠곡군	약목면 복성동				남				
69	136	石川正夏	16		조선 경북 칠곡군	약목면 복성동				남				
70	136	李小童	45		조선 전북 고창군	예산면				남				
71	136	李ウメ子	33		조선 전북 고창군	예산면				여				
72	136	德山情吉	34		조선 경북 예천군	용궁면 송암리				남				
73	136	德山貞子	33		조선 경북 예천군	용궁면 송암리				여				
74	137	德山玉子	7		조선 경북 예천군	용궁면 송암리				여				
75	137	德山洋子	2		조선 경북 예천군	용궁면 송암리				여				
76	137	司空甲侍	34		조선부산부	서대신정 2,452				남				
77	137	司空粉伊	36		조선부산부	서대신정 2,452				여				
78	137	司空日祥	7		조선부산부	서대신정 2,452				남				
79	137	司空日生	5		조선부산부	서대신정 2,452				남				
80	137	星山衛咸	43		조선 경남 함양군	서하면 운곡리				남				
81	137	星山大孫	24		조선 경남 함양군	서하면 운곡리				남				
82	137	星山粉伊	6		조선 경남 함양군	서하면 운곡리				여				
83	137	星山壽元	2		조선 경남 함양군	서하면 운곡리				남				
84	137	星山沅勝	34		조선 경남 함양군	서하면 운곡리				남				
85	137	金光好一	30		조선 경북 예천군	예천읍 노상동				남				
86	137	金光玉子	30		조선 경북 예천군	예천읍 노상동				여				
87	137	金光服一	5		조선 경북 예천군	예천읍 노상동				남				
88	137	金光京子	2		조선 경북 예천군	예천읍 노상동				여				
89	138	東元孝成	56		조선 경북 예천군	개포면 입암리				남				

순번	쪽수	이름	연령	생년월일	본적(군단위)	본적 (군이하)	행선역명	도항 전 주소	현주소	성별	비고	비고2	비고3	취소선
90	138	東元桃紅	55		조선 경북 예천군	개포면 입암리				여				
91	138	東元永漢	31		조선 경북 예천군	개포면 입암리				남				
92	138	東元永萬			조선 경북 예천군	개포면 입암리								
93	138	東元秀連	29		조선 경북 예천군	개포면 입암리				여				
94	138	東元辰子	18		조선 경북 예천군	개포면 입암리				여				
95	138	東元永泰	17		조선 경북 예천군	개포면 입암리				남				
96	138	東元未粉	12		조선 경북 예천군	개포면 입암리				여				
97	138	東元昌模	9		조선 경북 예천군	개포면 입암리				남				
98	138	東元敬模	6		조선 경북 예천군	개포면 입암리				여				
99	138	東元照子	4		조선 경북 예천군	개포면 입암리				여				
100	138	東元和子	2		조선 경북 예천군	개포면 입암리				여				
101	138	東元惠子	1		조선 경북 예천군	개포면 입암리				여				
102	138	安山載浩	28		조선 경북 영주군	안정면 용산동				남				
103	139	安山明順	53		조선 경북 영주군	안정면 용산동				여				
104	139	安山月順	27		조선 경북 영주군	안정면 용산동				여				
105	139	安山忠雄	1		조선 경북 영주군	안정면 용산동				남				
106	139	山住一郎	37		조선 경북 예천군	유천면 매산동				남				
107	139	山住今年	34		조선 경북 예천군	유천면 매산동				여				
108	139	山住菊子	10		조선 경북 예천군	유천면 매산동				여				
109	139	山住南模	60		조선 경북 예천군	유천면 매산동				여				
110	139	山住次郎	32		조선 경북 예천군	유천면 매산동				남				
111	139	山住粉鶴	27		조선 경북 예천군	유천면 매산동				여				
112	139	山住雪子	5		조선 경북 예천군	유천면 매산동				여				
113	139	山住正子	3		조선 경북 예천군	유천면 매산동				여				
114	139	金山亭殊	28		조선 경북 예천군	유천면 매산동				남				
115	139	金山秀分	28		조선 경북 예천군	유천면 매산동				여				
116	139	金山三龍	6		조선 경북 예천군	유천면 매산동				남				
117	139	福山一郎	37		조선 경북 예천군	유천면 매산동				남				
118	140	福山景任	29		조선 경북 예천군	유천면 매산동				여				
119	140	福山今姬	10		조선 경북 예천군	유천면 매산동				여				
120	140	福山春子	5		조선 경북 예천군	유천면 매산동				여				
121	140	福山和子	3		조선 경북 예천군	유천면 매산동				여				
122	140	春木鶴出	43		조선 경북 영주군	부석면 용암동				남				
123	140	春木乙女	31		조선 경북 영주군	부석면 용암동				여				
124	140	春木鎮爰	11		조선 경북 영주군	부석면 용암동				남				
125	140	春木鎮煥	6		조선 경북 영주군	부석면 용암동				남				
126	140	春木鎮姬	3		조선 경북 영주군	부석면 용암동				여				
127	140	高島金一	49		조선 경북 예천군	유천면 매산동				남				
128	140	高島景分	40		조선 경북 예천군	유천면 매산동				여				
129	140	高島情一	21		조선 경북 예천군	유천면 매산동				남				
130	140	高島政雄	17		조선 경북 예천군	유천면 매산동				남				
131	140	高島男郁	11		조선 경북 예천군	유천면 매산동				남				
132	141	高島年男	8		조선 경북 예천군	유천면 매산동				남				
133	141	高島義雄	5		조선 경북 예천군	유천면 매산동				남				
134	141	高島照子	2		조선 경북 예천군	유천면 매산동				여				
135	141	齊藤一郎	39		조선 경남 합천군	대병면 하금리				남				
136	141	齊藤葉伊	37		조선 경남 합천군	대병면 하금리				여				
137	141	齊藤梅子	12		조선 경남 합천군	대병면 하금리				여				
138	141	齊藤福達	10		조선 경남 합천군	대병면 하금리				남				
139	141	齊藤成基	8		조선 경남 합천군	대병면 하금리				남				
140	141	齊藤君子	4		조선 경남 합천군	대병면 하금리				여				

순번	쪽수	이름	연령	생년월일	본적(군단위)	본적 (군이하)	행선역명	도항 전 주소	현주소	성별	비고	비고2	비고3	취소선
141	141	金山敬元	27		조선 경북 예천군	개포면 장송리				남				
142	141	金山朝子	19		조선 경북 예천군	개포면 장송리				여				
143	141	岡本政雄	25		조선 경북 군위군	효령면 장기리 51				남				
144	141	岡本太元	65		조선 경북 군위군	효령면 장기리 51				여				
145	141	岡本みつ江	30		조선 경북 군위군	효령면 장기리 51				여				
146	141	岡本正子	9		조선 경북 군위군	효령면 장기리 51				여				
147	142	岡本長寿	6		조선 경북 군위군	효령면 장기리 51				남				
148	142	岡本終玉	23		조선 경북 군위군	효령면 장기리 51				여				
149	142	岡本みつ子	2		조선 경북 군위군	효령면 장기리 51				남				
150	142	吉村友一	41		조선 경남 밀양군	부북면 전사포				남				
151	142	吉村太粉	29		조선 경남 밀양군	부북면 전사포				여				
152	142	吉村須原子	10		조선 경남 밀양군	부북면 전사포				여				
153	142	吉村順太	8		조선 경남 밀양군	부북면 전사포				남				
154	142	吉村福順	5		조선 경남 밀양군	부북면 전사포				남				
155	142	井上義弘	41		조선 경북 군위군	우보면 선곡동 317				남				
156	142	井上泰福	63		조선 경북 군위군	우보면 선곡동 317				여				
157	142	井上滿殊	40		조선 경북 군위군	우보면 선곡동 317				여				
158	142	井上明子	13		조선 경북 군위군	우보면 선곡동 320				여				
159	142	井上文雄	9		조선 경북 군위군	우보면 선곡동 321				남				
160	142	井上正子	6		조선 경북 군위군	우보면 선곡동 322				여				
161	143	坂平晷柱	28		조선 경북 의성군	금성면 대리동 1,516				남				
162	143	坂平福文	24		조선 경북 의성군	금성면 대리동 1,516				여				
163	143	坂平永鑣	4		조선 경북 의성군	금성면 대리동 1,516				남				
164	143	坂平富子	2		조선 경북 의성군	금성면 대리동 1,516				여				
165	143	井上専後	38		조선 경북 군위군	우보면 선곡동 315				남				
166	143	井上鳳陽	32		조선 경북 군위군	우보면 선곡동 315				여				
167	143	井上在柱	12		조선 경북 군위군	우보면 선곡동 315				남				
168	143	井上在爰	9		조선 경북 군위군	우보면 선곡동 315				남				
169	143	井上徳夫	5		조선 경북 군위군	우보면 선곡동 315				남				
170	143	井上富夫	1		조선 경북 군위군	우보면 선곡동 315				남				
171	143	金川春子	24		조선 경북 군위군	우보면 선곡동 315				여				
172	143	松岡師弘	29		조선 충북 단양군	대강면 장정리				남				
173	143	松岡祀子	24		조선 충북 단양군	대강면 장정리				여				
174	143	松岡愛子	5		조선 충북 단양군	대강면 장정리				여				
175	143	松岡春鳳	1		조선 충북 단양군	대강면 장정리				남				
176	144	松岡成姫	56		조선 충북 단양군	대강면 장정리				여				
177	144	南善治郎	56		조선 경북 예천군	하리면 우곡동				남				
178	144	南海順	36		조선 경북 예천군	하리면 우곡동				여				
179	144	南相久	9		조선 경북 예천군	하리면 우곡동				남				
180	144	南久子	5		조선 경북 예천군	하리면 우곡동				여				
181	144	徳山箕杓	27		조선 경북 군위군	군위면 외량리				남				
182	144	徳山桂粉	24		조선 경북 군위군	군위면 외량리				여				
183	144	徳山一順	2		조선 경북 군위군	군위면 외량리				남				
184	144	岡田幸生	35		조선 전남 제주도	한림면 명월리				남				
185	144	岡田壬生	34		조선 전남 제주도	한림면 명월리				여				
186	144	岡田仁吉	2		조선 전남 제주도	한림면 명월리				남				
187	144	岡田召錫	47		조선 전남 제주도	한림면 명월리				남				
188	144	岡島建三郎	35		조선 전남 제주도	제주읍회천리				남				

순번	쪽수	이름	연령	생년월일	본적(군단위)	본적 (군이하)	행선역명	도항 전 주소	현주소	성별	비고	비고2	비고3	취소선
189	144	岡島昌城	27		조선 전남 제주도	제주읍회천리				여				
190	145	岡島三郎	5		조선 전남 제주도	제주읍회천리				남				
191	145	岡島粉子	3		조선 전남 제주도	제주읍회천리				여				
192	145	柏谷昌義	39		조선 전남 ■原邑	에월면 하귀리구 416				남				
193	145	柏谷君枝	37		조선 전남 ■原邑	에월면 하귀리구 416				여				
194	145	柏谷栄一	13		조선 전남 ■原邑	에월면 하귀리구 416				남				
195	145	柏谷勝洙	7		조선 전남 ■原邑	에월면 하귀리구 416				남				
196	145	柏谷佳男	3		조선 전남 ■原邑	에월면 하귀리구 416				남				
197	145	中村格文	38		조선 경북 군위군	우보면 선곡동 275				남				
198	145	中村利雄	29		조선 경북 군위군	우보면 선곡동 275				남				
199	145	中村文子	19		조선 경북 군위군	우보면 선곡동 275				여				
200	145	中村俊子	15		조선 경북 군위군	우보면 선곡동 275				여				
201	145	中村秀雄	9		조선 경북 군위군	우보면 선곡동 275				남				
202	145	中村本吉	4		조선 경북 군위군	우보면 선곡동 275				남				
203	145	金本成得	36		조선전남제주도	대정면 일과리 1,556				남				
204	145	金本シゲ子	32		조선전남제주도	대정면 일과리 1,556				여				
205	146	金本カネ子	3		조선전남제주도	대정면 일과리 1,556				여				
206	146	岡島忠雄	22		조선전남제주도	제주읍 회천리 2,958				남				
207	146	岡島トシ子	62		조선전남제주도	제주읍 회천리 2,958				여				
208	146	岡島靜子	19		조선전남제주도	제주읍 회천리 2,958				여				
209	146	岡島美智子	2		조선전남제주도	제주읍 회천리 2,958				여				
210	146	岡島栄作	28		조선전남제주도	제주읍 회천리 2,958				남				
211	146	岡島敏子	31		조선전남제주도	제주읍 회천리 2,958				여				
212	146	岡島政夫	14		조선전남제주도	제주읍 회천리 2,958				남				
213	146	岡島吉夫	13		조선전남제주도	제주읍 회천리 2,958				남				
214	146	岡島和夫	3		조선전남제주도	제주읍 회천리 2,958				남				
215	146	金海元一	51		조선경남합천군	가야면 청현리				남				
216	146	金海富士	40		조선경남합천군	가야면 청현리				여				
217	146	金海順子	49		조선경남합천군	가야면 청현리				여				
218	146	金海泰子	16		조선경남합천군	가야면 청현리				여				
219	147	金海成介	6		조선경남합천군	가야면 청현리				남				
220	147	金海淳介	4		조선경남합천군	가야면 청현리				남				
221	147	森田正市	36		경기도경성부	종로통 6정목				남				
222	147	森田花子	40		경기도경성부	종로통 6정목				여				
223	147	森田愛子	15		경기도경성부	종로통 6정목				여				
224	147	秋本福伊	26		경남 밀양군	무안면 무안리				남				

순번	쪽수	이름	연령	생년월일	본적(군단위)	본적 (군이하)	행선역명	도항 전 주소	현주소	성별	비고	비고2	비고3	취소선
225	147	秋本順伊	51		경남 밀양군	무안면 무안리				남				
226	147	秋本祀子	17		경남 밀양군	무안면 무안리				여				
227	147	秋本春子	18		경남 밀양군	무안면 무안리				여				
228	147	秋本光子	12		경남 밀양군	무안면 무안리				여				
229	147	石川泰守	28		경북漆成郡	약북면 동안동				남				
230	147	國澤清吉	37		경북 영일군	지행면 신계리				남				
231	147	國澤君子	35		경북 영일군	지행면 신계리				여				
232	147	國澤清子	14		경북 영일군	지행면 신계리				여				
233	147	國澤晴一	8		경북 영일군	지행면 신계리				남				
234	148	國澤春子	6		경북 영일군	지행면 신계리				여				
235	148	國澤夕子	3		경북 영일군	지행면 신계리				여				
236	148	國澤武男	1		경북 영일군	지행면 신계리				남				
237	148	國澤富源	20		경북 영일군	지행면 신계리				여				
238	148	金川聖祥	37		경북 영일군	지행면 신계리				남				
239	148	金川順熙	35		경북 영일군	지행면 신계리				여				
240	148	金川萬粉	10		경북 영일군	지행면 신계리				여				
241	148	金川萬守	7		경북 영일군	지행면 신계리				남				
242	148	金川日粉	3		경북 영일군	지행면 신계리				남				
243	148	金川永祚	29		경북 영일군	지행면 신계리				남				
244	148	金川君子	25		경북 영일군	지행면 신계리				여				
245	148	金川吉子	6		경북 영일군	지행면 신계리				여				
246	148	金川文子	3		경북 영일군	지행면 신계리				여				
247	148	金川永浩	27		경북 영일군	지행면 신계리				남				
248	149	金川永德	25		경북 영일군	지행면 신계리				남				
249	149	金川吉子	19		경북 영일군	지행면 신계리				여				
250	149	金川貴先	20		경북 영일군	지행면 신계리				여				
251	149	金川勝男	2		경북 영일군	지행면 신계리				남				
252	149	金川功夫	1		경북 영일군	지행면 신계리				남				
253	149	大村朝雄	36		경남 김해군	장유면 유하리				남				
254	149	大村美代子	24		경남 김해군	장유면 유하리				여				
255	149	大村三和子	5		경남 김해군	장유면 유하리				여				
256	149	大村勇治	1		경남 김해군	장유면 유하리				남				
257	149	大宇淡	39		경북 상주군	낙동면 성동리				남				
258	149	大宇洛元	47		경북 상주군	낙동면 성동리				여				
259	149	大宇加每	25		경북 상주군	낙동면 성동리				여				
260	149	大宇利相	7		경북 상주군	낙동면 성동리				여				
261	149	新井一郎	47		경북 대구부	대명동				남				
262	149	新井譚順	37		경북 대구부	대명동				여				
263	150	新井健一	23		경북 대구부	대명동 2,217				남				
264	150	新井孝太郎	21		경북 대구부	대명동 2,217				남				
265	150	新井玉子	15		경북 대구부	대명동 2,217				여				
266	150	新井正男	12		경북 대구부	대명동 2,217				남				
267	150	新井正子	10		경북 대구부	대명동 2,217				여				
268	150	新井美佐子	8		경북 대구부	대명동 2,217				여				
269	150	新井吉子	6		경북 대구부	대명동 2,217				여				
270	150	新井高市	3		경북 대구부	대명동 2,217				남				
271	150	新井忠男	1		경북 대구부	대명동 2,217				남				
272	150	大山三郎	37		경북 남산청군	신등면 평지리				남				
273	150	大山斗星	26		경북 남산청군	신등면 평지리				여				
274	150	大山炳甲	4		경북 남산청군	신등면 평지리				남				
275	150	玉村文雄	44		전남 순천군	■仙面 紅內里				남				

순번	쪽수	이름	연령	생년월일	본적(군단위)	본적 (군이하)	행선역명	도항 전 주소	현주소	성별	비고	비고2	비고3	취소선
276	150	玉村文子	35		전남 순천군	■仙面 紅內里				여				
277	151	川原珠寅	41		경남 합천군	대병면 유전리				남				
278	151	川原安叔	71		경남 합천군	대병면 유전리				여				
279	151	川原スミ	22		경남 합천군	대병면 유전리				여				
280	151	川原相載	10		경남 합천군	대병면 유전리				남				
281	151	橋本長太郎	40		경북 영일군	지행면 병정리				남				
282	151	橋本永分	35		경북 영일군	지행면 병정리				여				
283	151	橋本炳拱	15		경북 영일군	지행면 병정리				남				
284	151	橋本吉子	5		경북 영일군	지행면 병정리				남 여				
285	151	福田沢助	33		경북 맹덕군	맹덕읍 덕산동				남				
286	151	福田數子	27		경북 맹덕군	맹덕읍 덕산동				여				
287	151	福田文子	6		경북 맹덕군	맹덕읍 덕산동				여				
288	151	福田清一	4		경북 맹덕군	맹덕읍 덕산동				남				
289	151	福田清錫	2		경북 맹덕군	맹덕읍 덕산동				남				
290	151	平川金龍	37		경북 상주군	낙동면 성동리 1,220				남				
291	151	平川岳伊	32		경북 상주군	낙동면 성동리 1,220				여				
292	152	平川玉子	11		경북 상주군	낙동면 성동리 1,220				여				
293	152	平川玉伊	9		경북 상주군	낙동면 성동리 1,220				여				
294	152	平川勝男	6		경북 상주군	낙동면 성동리 1,220				남				
295	152	平川勝太郎	2		경북 상주군	낙동면 성동리 1,220				남				
296	152	平川三吉	27		경북 상주군	낙동면 성동리 1,220				남				
297	152	平川文子	17		경북 상주군	낙동면 성동리 1,220				여				
298	152	松岡広門	31		경남 고성군	영오면 오서리				남				
299	152	松岡未滿	25		경남 고성군	영오면 오서리				여				
300	152	松岡貞烈	21		경남 고성군	영오면 오서리				남				
301	152	金城元祚	63		경남 고성군	개천면 가천리				남				
302	152	金城鳳男	52		경남 고성군	개천면 가천리				여				
303	152	金城慶達	26		경남 고성군	개천면 가천리				여				
304	152	金城且順	14		경남 고성군	개천면 가천리				여				
305	152	金城栄子	5		경남 고성군	개천면 가천리				여				
306	153	金城英市	3		경남 고성군	개천면 가천리				남				
307	153	金城東用	27		경남 고성군	개천면 가천리				남				
308	153	金城貞子	23		경남 고성군	개천면 가천리				여				
309	154	嶋實芳												
310	154	木村榮作												
311	154	木村高治												
312	154	松岡貞烈	20							남				
313	154	松岡榮吉	21							남				
314	154	金井昌枉												
315	154	石川泰生												
316	154	南山福俊	39		조선 경남 거창군	약목면 동안리				남				
317	154	金沢実	24		조선 충남 보령군	청소면 진죽리				남				
318	154	金村福次	35		조선 경기도	부내면 신문리				남				

순번	쪽수	이름	연령	생년월일	본적(군단위)	본적 (군이하)	행선역명	도항 전 주소	현주소	성별	비고	비고2	비고3	취소선
					강화군									
319	154	張本東一	35		조선 경북 달성군	대구부 7정				남				
320	154	曹成万	25		조선 전북 화순군	한천면 모산정				남				
321	154	萩原永達	31		조선 경남 거창군	마리면 대동리				남				
322	154	金山勇夫	24		조선 경북 김천군	아포면 인동				남				
323	155	宣山傳之助	32		조선 경남 진주군	진주읍 736■				남				
324	155	金本一郎	29		조선 경남 거창군	마리면 대동리				남				
325	155	金本三吉	45		조선 경남 거창군	마리면 대동리				남				
326	155	金田太郎	32		조선 경남 울산군	농소면 매곡리				남				
327	155	高本淳根	25		조선 황해도 서운군	세평면 ■녕리				남				
328	155	山本三郎	35		조선경남창녕군	장마면 산지리				남				
329	155	金本正雄	33		조선경남창녕군	장마면 성산리				남				
330	155	申天一	27		조선 경기도 양주군	■■면 삼■리				남				
331	155	金本仙吉	27		조선 경남 창녕군	장마면 산지리				남				
332	155	完山永在	27		조선전남 ■양군	진토면 ■암리				남				
333	155	平山天一	39		조선 전북 부■군	■영면 사리				남				
334	155	金海敬述	28		조선전북	김제읍 신평리				남				
335	155	新川福男	25		조선 충남 대덕군	기성면 ■■원■				남				
336	155	橋本仙吉	33		조선 경북 선산군	구미면 ■곡동				남				
337	155	金海相俊	21		조선 경남 산청군	금서면 매촌리				남				
338	156	福本二郎												
339	156	鈴木定雄												
340	156	常山虎吉	42		경남 울산군					남				
341	156	新井仙吉	24		경북 대구부					남				
342	156	榮川三吉												
343	156	金子春吉	43		경북 상주군					남				
344	156	元山鐘徐	26		경남 밀양군					남				
345	156	文山洪斗	18		경남 함천군					남				
346	156	金原春吉	27		경북 상주군					남				
347	156	山本根世	21		경남 창녕군					남				
348	156	金山大憲	22		경남 창녕군					남				
349	156	木川三龍	25		경남 청송군					남				
350	156	李官玉	19		경남 청송군					남				
351	156	山井康兩	49		충남 논산군					남				
352	157	山佳中緒	19		경북 군위군					남				
353	157	朴本鐘大	19		충남 논산군					남				
354	157	洪原高禮	26		경북 군위군					?				
355	157	木村炳喆	46		충남 논산군					남				
356	157	晉洲咸晉	34		경북 군위군					남				
357	157	高山胎達	33		경북 군위군					남				
358	157	朴貴錫	33		충남 논산군					남				
359	157	増田昌淑	33		충남 논산군					남				
360	157	朴鐘植	34		경남 창녕군					남				
361	157	山本耕植	36		경남 창녕군					남				
362	157	木村旦喆	34		경남 창녕군					남				
363	157	豊原德生	37		경남 창녕군					남				
364	157	玉山鶴先	39		경남 창녕군					남				
365	158	大山和雄												
366	158	金山豊根	30		충남 서산군					남				

순번	쪽수	이름	연령	생년월일	본적(군단위)	본적 (군이하)	행선역명	도항 전 주소	현주소	성별	비고	비고2	비고3	취소선
367	158	新井明順	32		충남 서산군					남				
368	158	耕川虎雄	23		평북 강계군					남				
369	158	木村正治	23		평북 강계군					남				
370	158	清本咸雪	23		평북 강계군					남				
371	158	金城慶鳳	24		경북 문경군					남				
372	158	明石完濟	24		충남 서산군					남				
373	158	中山命用	25		경북 예천군					남				
374	158	安田昌錫	29		경북 예천군					남				
375	158	山田明彦	29		경북 예천군					남				
376	158	山田明季	28		경북 예천군					남				
377	158	東本永漢	31		경북 예천군					남				
378	158	東本永泰	17		경북 예천군					남				
379	159	■平無源	23		경북 의성군					남				
380	159	井上武雄	22		경북 군위군					남				
381	159	井上季雄	19		경북 군위군					남				
382	159	吉永新一	46		충북 영동군					남				
383	159	平野成述	34		경남 합천군					남				
384	159	■平德文	23		경남 합천군					남				
385	159	石川岩祐	36		경남 합천군					남				
386	159	朝日■仁	36		경남 합천군					남				
387	159	柳本碩	36		경남 합천군					남				
388	159	三井清吉	23		평남 진남포부					남				
389	159	加榮三郎	20							남				
390	159	南二郎												
391	159	成日同第												
392	159	北村次郎	30		경남 함양군					남				
393	159	金海政吉												
394	160	金田昌植	28		충남 공주군					남				
395	160	金村日錫	19		경북 경주군					남				
396	160	安原廣治	25		충남 아산군					남				
397	160	國本太郎	33		경북 의성군					남				
398	160	朴田一郎	24		충북 영동군					남				
399	160	松田德元	29		충북 영동군					남				
400	160	國本忠良	24		경남 창원군					남				
401	160	林敬大	23		경북 영일군					남				
402	160	廣川一郎	32		충북 괴산군					남				
403	160	南鳳基	25		경북 안동군					남				
404	160	林貴錫	33		충남 논산군					남				
405	160	大原三郎	24		경북 대구부					남				
406	160	星村鶴造	21		경북 대구부					남				
407	160	宮城春雄	38		경북 대구부					남				
408	161	山下重文	37		충남 대천군					남				
409	161	中里世坤	21		경북 대구부					남				
410	161	武松壽用	38		경북 대구부					남				
411	161	金本元吉	20		경북 대구부					남				
412	161	金山東桓	35		강원 평창군					남				
413	161	木下宗	29		충남 홍성군					남				
414	161	林福來	20		충남 홍성군					남				
415	161	金本在福	27		전북 임실군					남				
416	161	林三郎	24		충남 공주군					남				
417	161	文山顯龜	20		충남 홍성군					남				

순번	쪽수	이름	연령	생년월일	본적(군단위)	본적 (군이하)	행선역명	도항 전 주소	현주소	성별	비고	비고2	비고3	취소선
418	161	高橋太郎	39		경북 대구부					남				
419	161	眞山点世	44		경남 합천군					남				
420	161	金山甲龍	25		경북 영천군					남				
421	161	金田震出	25		전남 진도군					남				
422	161	金井三郎	26		경북 예천군					남				
423	161	金井四郎	28		경북 예천군					남				
424	162	國本仙太郎	41		전남 장성군					남				
425	162	金村八郎	36		경북 영천군					남				
426	162	山住仙吉	31		경북 예천군					남				
427	162	松田清吉	10		경북 예천군					남				
428	162	上原一夫	42		경남 합천군					남				
429	162	金山利■	24		경북 예천군					남				
430	162	豊山鑰和	27		경북 달성군					남				
431	162	山村一郎	23		경남 합천군					남				
432	162	山本■直	23		경북 안동군					남				
433	162	山本萬福	24		경북 안동군					남				
434	162	■嶋政雄								남				
435	162	失野征基	25		경북 안동군					남				
436	162	完山啟業	25		경북 영일군					남				
437	162	山本萬■	23		경남 거창군					남				
438	163	金岡命原	33		경북 안동군					남				
439	163	金井萬守	30		경북 영일군					남				
440	163	金村萬■	27		경북 안동군					남				
441	163	春山太郎	49		경북 대구부					남				
442	163	武本仁造								남				
443	163	金川富源								남				
444	163	山本金次郎								남				
445	163	金本判造								남				
446	163	車用徒	24		경남 창녕군					남				
447	163	川本峯永	21		경북 상주군					남				
448	163	他田基主	29		경북 영천군					남				
449	163	福田■善	23		황해 황주군					남				
450	163	山本完山								남				
451	163	山村富雄								남				
452	163	大山光雄								남				
453	164	林新太郎	53		전북 임실군					남	가족			
454	164	林萬太郎	19		전북 임실군					남	가족			
455	164	林佐久代	20		전북 임실군					녀	가족			
456	164	林勝南	2		전북 임실군					남	가족			
457	164	海平洪生	32		전북 임실군					남				
458	164	安田平市	30		강원 원주군					남				
459	164	安田花子	20		강원 원주군					녀				
460	164	武本勇	5		강원 원주군					남				
461	164	高本浩一	45		전북 부안군					남	가족			
462	164	高本雲一	81		전북 부안군					남	가족			
463	164	高本貴女	39		전북 부안군					녀	가족			
464	164	高本孝	23		전북 부안군					남	가족			
465	164	高本次郎	16		전북 부안군					남	가족			
466	165	高本永子	14		전북 부안군					녀	가족			
467	165	高本秋子	12		전북 부안군					녀	가족			
468	165	高本洪吉	9		전북 부안군					남	가족			

순번	쪽수	이름	연령	생년월일	본적(군단위)	본적 (군이하)	행선역명	도항 전 주소	현주소	성별	비고	비고2	비고3	취소선
469	165	高本正義	4		전북 부안군					남	가족			
470	165	岡村仙吉	56		경남 창원군					남	가족			
471	165	岡村千代子	48		경남 창원군					녀	가족			
472	165	岡村金一	22		경남 창원군					남	가족			
473	165	岡村■子 증자	20		경남 창원군					남	가족			
474	165	岡村金次	17		경남 창원군					남	가족			
475	165	岡村雪子	1		경남 창원군					녀	가족			
476	165	坂本長太郎	51		경남 창원군					남	가족			
477	165	坂本春子	22		경남 창원군					녀	가족			
478	165	坂本清	2		경남 창원군					남	가족			
479	166	適山佳芳	40		전북 장수군					남	가족			
480	166	適山みつ子	39		전북 장수군					녀	가족			
481	166	適山君子	16		전북 장수군					남	가족			
482	166	適山清子	13		전북 장수군					남	가족			
483	166	適山吉男	11		전북 장수군					남	가족			
484	166	適山虎吉	8		전북 장수군					남	가족			
485	166	適山竹信	4		전북 장수군					남	가족			
486	166	適山義明	1		전북 장수군					남	가족			
487	166	適山庄吉	19		전북 장수군					남	가족			
488	166	新井亨淳	21		전북 장수군					남	가족			
489	166	新井鐘榮	50		전북 임실군					남	가족			
490	166	新井甲順	30		전북 임실군					녀	가족			
491	166	新井永順	6		전북 임실군					남	가족			
492	166	新井信一	5		전북 임실군					남	가족			
493	167	新井正一	3		전북 임실군					남	가족			
494	167	石山床吉	47		경북 김천군					남	가족			
495	167	石山今旬	45		경북 김천군					녀	가족			
496	167	石山花子	17		경북 김천군					남	가족			
497	167	石山百合子	15		경북 김천군					남	가족			
498	167	石山庠子	11		경북 김천군					남	가족			
499	167	石山床子	7		경북 김천군					남	가족			
500	167	石川岩伊	42		경북 김천군					남	가족			
501	167	石川泰順	29		경북 김천군					녀	가족			
502	167	石川福善	12		경북 김천군					남	가족			
503	167	石川福孔	10		경북 김천군					남	가족			
504	167	石川金太郎	6		경북 김천군					남	가족			
505	167	石川春枝	1		경북 김천군					녀	가족			
506	168	李山三郎	37		경북 김천군					남	가족			
507	168	李山順子	31		경북 김천군					녀	가족			
508	168	李山正雄	12		경북 김천군					남	가족			
509	168	李山明	6		경북 김천군					남	가족			
510	168	李山とし子	9		경북 김천군					녀	가족			
511	168	李山達夫	3		경북 김천군					남	가족			
512	168	李山桂子	1		경북 김천군					녀	가족			
513	168	金田秀夫	37		경남 창원군					남	가족			
514	168	金田花子	29		경남 창원군					녀	가족			
515	168	金田芳雄	9		경남 창원군					남	가족			
516	168	金田かす子	7		경남 창원군					녀	가족			
517	168	金田實	5		경남 창원군					남	가족			
518	168	金田太郎	2		경남 창원군					남	가족			

순번	쪽수	이름	연령	생년월일	본적(군단위)	본적 (군이하)	행선역명	도향 전 주소	현주소	성별	비고	비고2	비고3	취소선
519	168	金本光顯	49		경남 창원군					남	가족			
520	169	金本妙南	41		경남 창원군					녀	가족			
521	169	金本永詳	22		경남 창원군					남	가족			
522	169	金本永吉	20		경남 창원군					남	가족			
523	169	金本永玉	17		경남 창원군					녀	가족			
524	169	金本永美	8		경남 창원군					녀	가족			
525	169	金本末子	5		경남 창원군					녀	가족			
526	169	遠山反芳	45		전북 장수군					남	가족			
527	169	遠山さい子	45		전북 장수군					녀	가족			
528	169	遠山福吉	20		전북 장수군					남	가족			
529	169	遠山富江	11		전북 장수군					녀	가족			
530	169	橋本和明	49		전북 임실군					남	가족			
531	169	橋本育技	38		전북 임실군					녀	가족			
532	169	橋本幸技	12		전북 임실군					녀	가족			
533	170	橋本房技	10		전북 임실군					녀	가족			
534	170	橋本積	8		전북 임실군					남	가족			
535	170	橋本和幸	4		전북 임실군					남	가족			
536	170	橋本昌技	1		전북 임실군					녀	가족			
537	170	李山武徽	30		충남 부여군					남	가족			
538	170	李山分禮	29		충남 부여군					녀	가족			
539	170	木村蒼述	51		경북 고령군					남	가족			
540	170	木村福三	47		경북 고령군					녀	가족			
541	170	木村榮作	27		경북 고령군					남	가족			
542	170	木村高治	24		경북 고령군					남	가족			
543	170	木村高雄	14		경북 고령군					남	가족			
544	170	木村芳雄	12		경북 고령군					남	가족			
545	170	木村永吉	9		경북 고령군					남	가족			
546	170	木村春子	6		경북 고령군					녀	가족			
547	171	木村玉善	23		경북 고령군					녀	가족			
548	171	木村光子	3		경북 고령군					녀	가족			
549	171	白川在道	22		경북 영덕군					남				

4.187-192(西松 第二回)

순번	쪽수	이름	연령	생년월일	본적(군단위)	본적 (군이하)	행선역명	도향 전 주소	현주소	성별	비고	비고2	비고3	취소선
1	187	金山順喜	20		경북 김천군	감문면	細川				長野 二二			
2	187	高橋タキ	32		경원 평창군	평창면	鉄原				長野 二二			
3	187	森山点徳	34		평양부	신양리	元山				長野 二二			
4	187	森山玉烈	29		평양부	신양리	元山				長野 二二			
5	187	森山順慶	8		평양부	신양리	元山				長野 二二			
6	187	森山順令	13		평양부	신양리	元山				長野 二二			
7	187	森山順子	4		평양부	신양리	元山				長野 二二			
8	187	新井厚政	36		경남 양산군	하북면	釜山				長野 二二			
9	187	新井斗理	29		경남 양산군	하북면	釜山				長野 二二			
10	187	新井国夫	13		경남 양산군	하북면	釜山				長野 二二			
11	187	新井文子	9		경남 양산군	하북면	釜山				長野 二二			
12	187	新井英夫	7		경남 양산군	하북면	釜山				長野 二二			
13	187	新井清子	2		경남 양산군	하북면	釜山				長野 二二			
14	187	高山末鶴	17		경남 진양군	문산면	晉州				長野 二二			
15	187	山本太郎	41		전남 나주군		榮山浦				長野 二二			

순번	쪽수	이름	연령	생년월일	본적(군단위)	본적 (군이하)	행선역명	도항 전 주소	현주소	성별	비고	비고2	비고3	취소선
16	187	山本福順	30		전남 나주군		榮山浦				長野 二二			
17	187	山本玉子	11		전남 나주군		榮山浦				長野 二二			
18	187	山本花子	7		전남 나주군		榮山浦				長野 二二			
19	187	山本滝雄	3		전남 나주군		榮山浦				長野 二二			
20	187	山本良正	61		전남 나주군		榮山浦				長野 二二			
21	187	山本夢起	47		전남 나주군		榮山浦				長野 二二			
22	187	岡本一郎	54		부산부	昭和町 二丁目	釜山				長野 二二			
23	187	岡本ナカ	53		부산부	昭和町 二丁目	釜山				長野 二二			
24	187	金城日菴	23		경남 함양군	수동면	晉州				長野 二二			
25	187	平川福三郎	22		경남 함양군	수동면	晉州				長野 二二			
26	187	大原一憲	24		경남 함양군	수동면	晉州				長野 二二			
27	187	宮本先吉	28		경북 경주군	서면	■州				長野 二二			
28	187	宮本玉子	32		경북 경주군	서면	■州				長野 二二			
29	186	岩崎時田	34		경남 울산군	농소면	■■				長野 二二			
30	186	岩崎加外	30		경남 울산군	농소면	■■				長野 二二			
31	186	岩崎夏子	14		경남 울산군	농소면	■■				長野 二二			
32	186	岩崎道生	6		경남 울산군	농소면	■■				長野 二二			
33	186	岩崎■子	4		경남 울산군	농소면	■■				長野 二二			
34	186	今村允甲	45		경북경산군	용성면	慶山				長野 二二			
35	186	今村スエ	37		경북경산군	용성면	慶山				長野 二二			
36	186	今村富子	14		경북경산군	용성면	慶山				長野 二二			
37	186	今村テツ子	11		경북경산군	용성면	慶山				長野 二二			
38	186	今村年子	7		경북경산군	용성면	慶山				長野 二二			
39	186	今村春子	4		경북경산군	용성면	慶山				長野 二二			
40	186	原田正男	30		경남 경주군		阿火				長野 二二			
41	186	原田琴祐	21		경남 경주군		阿火				長野 二二			
42	186	原田菊子	3		경남 경주군		阿火				長野 二二			
43	186	星山定夫	37		경남 함양군	영동면	晉州				長野 二二			
44	186	星山明子	27		경남 함양군	영동면	晉州				長野 二二			
45	186	星山忠夫	7		경남 함양군	영동면	晉州				長野 二二			
46	186	星山昌子	9		경남 함양군	영동면	晉州				長野 二二			
47	186	星山敏子	2		경남 함양군	영동면	晉州				長野 二二			
48	186	星山広石	33		경남 함양군	영동면	晉州				長野 二二			
49	186	金光命龍	46		경북달성군	현풍면	大邱				長野 二二			
50	186	金光小蘭	46		경북달성군	현풍면	大邱				長野 二二			
51	186	金光永海	13		경북달성군	현풍면	大邱				長野 二二			
52	186	金光永七	11		경북달성군	현풍면	大邱				長野 二二			
53	186	金光永金	10		경북달성군	현풍면	大邱				長野 二二			
54	186	金光福南	8		경북달성군	현풍면	大邱				長野 二二			
55	186	金光春子	4		경북달성군	현풍면	大邱				長野 二二			
56	186	金光永八	2		경북달성군	현풍면	大邱				長野 二二			
57	186	金光永基	28		경북달성군	현풍면	大邱				長野 二二			
58	186	金光正子	26		경북달성군	현풍면	大邱				長野 二二			
59	189	金光春子	2		경북 달성군	현풍면	大邱				長野 二二			
60	189	春根新都	47		경북달성군	현풍면	大邱				長野 二二			
61	189	春根富子	42		경북달성군	현풍면	大邱				長野 二二			
62	189	春根福子	17		경북달성군	현풍면	大邱				長野 二二			
63	189	春根早苗	8		경북달성군	현풍면	大邱				長野 二二			
64	189	春根実	4		경북달성군	현풍면	大邱				長野 二二			
65	189	金村龍奎	24		경북달성군	현풍면	大邱				長野 二二			
66	189	金村澄江	22		경북달성군	현풍면	大邱				長野 二二			

순번	쪽수	이름	연령	생년월일	본적(군단위)	본적 (군이하)	행선역명	도항 전 주소	현주소	성별	비고	비고2	비고3	취소선
67	189	金村博	3		경북달성군	현풍면	大邱				長野 二二			
68	189	金村光郎	25		경북달성군	현풍면	大邱				長野 二二			
69	189	金村富子	44		경북달성군	현풍면	大邱				長野 二二			
70	189	金村正子	21		경북달성군	현풍면	大邱				長野 二二			
71	189	金村英子	12		경북달성군	현풍면	大邱				長野 二二			
72	189	金村理弥	16		경북달성군	현풍면	大邱				長野 二二			
73	189	金村慶子	3		경북달성군	현풍면	大邱				長野 二二			
74	189	金光永祐	24		경북달성군	현풍면	大邱				長野 二二			
75	189	木村正男	40		강원 춘천군	사북면	京城				長野 二二			
76	189	木村淳子	24		강원 춘천군	사북면	京城				長野 二二			
77	189	木村政一	9		강원 춘천군	사북면	京城				長野 二二			
78	189	春山浩吉	41		경남	문산면	南文山				長野 二二			
79	189	春山明根	20		경남	문산면	南文山				長野 二二			
80	189	春山上達	25		경남	문산면	南文山				長野 二二			
81	189	金井眼雄	27		충남 논산군	은진	論山				長野 二二			
82	189	金井圭来	26		충남 논산군	은진	論山				長野 二二			
83	189	金井眼枝	1		충남 논산군	은진	論山				長野 二二			
84	189	金井忠基	23		충남 논산군	은진	論山				長野 二二			
85	189	金田德万	61		경북 선산군	구미면	龜尾				長野 二二			
86	189	金田順礼	58		경북 선산군	구미면	龜尾				長野 二二			
87	189	松原一郎	26		경남 진양군	미천면	晉州				長野 二二			
88	189	松原順分	22		경남 진양군	미천면	晉州				長野 二二			
89	188	松原玉順	5		경남 진양군	미천면	晉州				長野 二二			
90	188	松原雅子	2		경남 진양군	미천면	晉州				長野 二二			
91	188	松原時金	56		경남 진양군	미천면	晉州				長野 二二			
92	188	松原仁金	40		경남 진양군	미천면	晉州				長野 二二			
93	188	松原二圭	22		경남 진양군	미천면	晉州				長野 二二			
94	188	松原朝三	15		경남 진양군	미천면	晉州				長野 二二			
95	188	松原在奎	13		경남 진양군	미천면	晉州				長野 二二			
96	188	山下春吉	36		경남 창녕군	성산면	大邱				長野 二二			
97	188	山下貴子	27		경남 창녕군	성산면	大邱				長野 二二			
98	188	山下玉連	8		경남 창녕군	성산면	大邱				長野 二二			
99	188	山下みさ子	5		경남 창녕군	성산면	大邱				長野 二二			
100	188	山下文男	3		경남 창녕군	성산면	大邱				長野 二二			
101	188	井上利夫	23		경북 달성군	현풍면	大邱				長野 二二			
102	188	井上三連	76		경북 달성군	현풍면	大邱				長野 二二			
103	188	井上始順	42		경북 달성군	현풍면	大邱				長野 二二			
104	188	井上正夫	17		경북 달성군	현풍면	大邱				長野 二二			
105	188	松田直樹	38		경남 창녕군	창영면	密陽				長野 二二			
106	188	松田姓女	62		경남 창녕군	창영면	密陽				長野 二二			
107	188	松田君枝	38		경남 창녕군	창영면	密陽				長野 二二			
108	188	松田敬子	12		경남 창녕군	창영면	密陽				長野 二二			
109	188	松田元太	9		경남 창녕군	창영면	密陽				長野 二二			
110	188	松田辰子	6		경남 창녕군	창영면	密陽				長野 二二			
111	188	松田元哲	3		경남 창녕군	창영면	密陽				長野 二二			
112	188	嘯山文吉	39		부산부	보수정 삼정목	釜山				長野 二二			
113	188	嘯山花子	32		부산부	보수정 삼정목	釜山				長野 二二			
114	188	嘯山一郎	13		부산부	보수정 삼정목	釜山				長野 二二			
115	188	嘯山玉子	10		부산부	보수정 삼정목	釜山				長野 二二			
116	188	嘯山南子	6		부산부	보수정 삼정목	釜山				長野 二二			
117	188	嘯山ウメ子	4		부산부	보수정 삼정목	釜山				長野 二二			

순번	쪽수	이름	연령	생년월일	본적(군단위)	본적 (군이하)	행선역명	도항 전 주소	현주소	성별	비고	비고2	비고3	취소선
118	188	晴山チエ子	2		부산부	보수정 삼정목	釜山				長野 二二			
119	190	平野タケ子	20		부산부	보수정 삼정목	釜山				長野 二二			
120	190	南山キミ子	20		부산부	보수정 삼정목	釜山				長野 二二			
121	190	晴山浅次郎	35		부산부	보수정 삼정목	釜山				長野 二二			
122	190	晴山二徳	29		부산부	보수정 삼정목	釜山				長野 二二			
123	190	晴山ヨネ	6		부산부	보수정 삼정목	釜山				長野 二二			
124	190	晴山正雄	1		부산부	보수정 삼정목	釜山				長野 二二			
125	190	晴山文雄	17		부산부	보수정 삼정목	釜山				長野 二二			
126	190	平沼道章	30		남해군	남해면	釜山				長野 二二			
127	190	平沼貞淑	23		남해군	남해면	釜山				長野 二二			
128	190	平沼澄江	5		남해군	남해면	釜山				長野 二二			
129	190	平沼敏雄	2		남해군	남해면	釜山				長野 二二			
130	190	朝井一郎	49		경북 선산군	구미면	龜尾				長野 二二			
131	190	朝井花子	33		경북 선산군	구미면	龜尾				長野 二二			
132	190	朝井照子	9		경북 선산군	구미면	龜尾				長野 二二			
133	190	朝井善子	2		경북 선산군	구미면	龜尾				長野 二二			
134	190	金沢英武	17		경북 연일군	포항읍	浦項				長野 二二			
135	190	平沢点岩	32		경북 선산군	구미면	龜尾				長野 二二			
136	190	平沢未分	59		경북 선산군	구미면	龜尾				長野 二二			
137	190	平沢ハル子	22		경북 선산군	구미면	龜尾				長野 二二			
138	190	平沢升夫	17		경북 선산군	구미면	龜尾				長野 二二			
139	190	平沢秀基	4		경북 선산군	구미면	龜尾				長野 二二			
140	190	文洲四甲	33		경북 청도군	각북면	淸道				長野 二二			
141	190	文洲花子	23		경북 청도군	각북면	淸道				長野 二二			
142	190	藤田漢伊	27		경북 군위군	군위면	義城				長野 二二			
143	190	岩本貴鉉	24		경북 문경군		義城				長野 二二			
144	190	星野四郎	25		경북 선산군	해평면	義城				長野 二二			
145	190	高松一郎	24		경북 문경군	산북면	義城				長野 二二			
146	190	弘道俊伊	26		경북 문경군	산북면	義城				長野 二二			
147	190	平山宗淳	25		경북 문경군	산북면	義城				長野 二二			
148	190	金原福来	23		충북 청주군	■강면	大田				長野 二二			
149	191	大山仙吉	40		경북 군위군	군위면	義城				長野 二二			
150	191	大山南得	37		경북 군위군	군위면	義城				長野 二二			
151	191	大山信雄	19		경북 군위군	군위면	義城				長野 二二			
152	191	大山椿子	14		경북 군위군	군위면	義城				長野 二二			
153	191	大山東守	11		경북 군위군	군위면	義城				長野 二二			
154	191	大山玉子	8		경북 군위군	군위면	義城				長野 二二			
155	191	大山三男	4		경북 군위군	군위면	義城				長野 二二			
156	191	大山英二	2		경북 군위군	군위면	義城				長野 二二			
157	191	大山淑子	6		경북 군위군	군위면	義城				長野 二二			
158	191	大山武雄	34		경북 군위군	군위면	義城				長野 二二			
159	191	藤田仙吉	35		경북 군위군	군위면	義城				長野 二二			
160	191	李山曉榮	31		충남 논산군	논산면	大田				長野 二二			
161	191	田村方錫	32		충남 논산군	논산면	大田				長野 二二			
162	191	新井永根	23		충남 논산군	논산면	大田				長野 二二			
163	191	浅山文炳	27		충남 논산군	논산면	大田				長野 二二			
164	191	富山甲植	21		충남 연기군	전동면	大田				長野 二二			
165	191	中川一夫	27		경기 김포군	김포면	京城				長野 二二			
166	191	金本水万	50		경남 남해군	창선면	晉州				長野 二二			
167	191	金本炳仙	40		경남 남해군	창선면	晉州				長野 二二			
168	191	金本万永	16		경남 남해군	창선면	晉州				長野 二二			

순번	쪽수	이름	연령	생년월일	본적(군단위)	본적 (군이하)	행선역명	도항 전 주소	현주소	성별	비고	비고2	비고3	취소선
169	191	金本富水	14		경남 남해군	창선면	晉州				長野 二二			
170	191	金本兩水	12		경남 남해군	창선면	晉州				長野 二二			
171	191	金本厚玉	9		경남 남해군	창선면	晉州				長野 二二			
172	191	金本須美子	4		경남 남해군	창선면	晉州				長野 二二			
173	191	金本スエ子	2		경남 남해군	창선면	晉州				長野 二二			

5.194~196(竹田班)

순번	쪽수	이름	연령	생년월일	본적(군단위)	본적 (군이하)	행선역명	도항 전 주소	현주소	성별	비고	비고2	비고3	취소선
1	194	竹田清吉	39		경남 사천군	곤명면 작팔리	晉州				竹田事務所	長野 二二	竹田班	
2	194	竹田順順	27		경남 사천군	곤명면 작팔리	晉州				竹田事務所	長野 二二	竹田班	
3	194	竹田栄子	11		경남 사천군	곤명면 작팔리	晉州				竹田事務所	長野 二二	竹田班	
4	194	竹田梅子	7		경남 사천군	곤명면 작팔리	晉州				竹田事務所	長野 二二	竹田班	
5	194	竹田正夫	5		경남 사천군	곤명면 작팔리	晉州				竹田事務所	長野 二二	竹田班	
6	194	竹田靜江	1		경남 사천군	곤명면 작팔리	晉州				竹田事務所	長野 二二	竹田班	
7	194	山村松夫	28		경북 달성군	공산면 용수동	大邱				竹田事務所	長野 二二	竹田班	
8	194	山村武任	24		경북 달성군	공산면 용수동	大邱				竹田事務所	長野 二二	竹田班	
9	195	山川一郎	28		경남 마산부	백산동	馬山				竹田事務所	長野 二二	竹田班	
10	195	山川正伊	25		경남 마산부	백산동	馬山				竹田事務所	長野 二二	竹田班	
11	195	山川良子	4		경남 마산부	백산동	馬山				竹田事務所	長野 二二	竹田班	
12	195	山川良江	1		경남 마산부	백산동	馬山				竹田事務所	長野 二二	竹田班	
13	195	安田健五郎	41		경남 창원군	진전면 오서리	馬山				竹田事務所	長野 二二	竹田班	
14	195	安田麿粉	28		경남 창원군	진전면 오서리	馬山				竹田事務所	長野 二二	竹田班	
15	195	安田五南	10		경남 창원군	진전면 오서리	馬山				竹田事務所	長野 二二	竹田班	
16	195	安田政一	3		경남 창원군	진전면 오서리	馬山				竹田事務所	長野 二二	竹田班	
17	195	朴田四郎	33		경남 창원군	진전면 오서리	馬山				竹田事務所	長野 二二	竹田班	
18	195	朴田溪善	23		경남 창원군	진전면 오서리	馬山				竹田事務所	長野 二二	竹田班	
19	195	朴田春伊	6		경남 창원군	진전면 오서리	馬山				竹田事務所	長野 二二	竹田班	
20	195	朴田良子	3		경남 창원군	진전면 오서리	馬山				竹田事務所	長野 二二	竹田班	
21	195	朴田光子	1		경남 창원군	진전면 오서리	馬山				竹田事務所	長野 二二	竹田班	
22	196	野田金市	35		경남 창원군	진전면 오서리	馬山				竹田事務所	長野 二二	竹田班	
23	196	野田九連	28		경남 창원군	진전면 오서리	馬山				竹田事務所	長野 二二	竹田班	
24	196	野田浩烈	11		경남 창원군	진전면 오서리	馬山				竹田事務所	長野 二二	竹田班	
25	196	野田千枝子	2		경남 창원군	진전면 오서리	馬山				竹田事務所	長野 二二	竹田班	
26	196	竹田正夫	23		경남 사천군	곤명면 작팔리	晉州				竹田事務所	長野 二二	竹田班	
27	196	竹田ミヨ子	20		경남 사천군	곤명면 작팔리	晉州				竹田事務所	長野 二二	竹田班	
28	196	西村三郎	40		경남 사천군	곤명면 작팔리	晉州				竹田事務所	長野 二二	竹田班	
29	196	西村葵南	27		경남 사천군	곤명면 작팔리	晉州				竹田事務所	長野 二二	竹田班	
30	196	西村和子	4		경남 사천군	곤명면 작팔리	晉州				竹田事務所	長野 二二	竹田班	

[부록-3] 추가입수 명부 목록 『内地在住朝鮮同盟 戸籍及び寄留調査手帳』

순번	쪽수	이름	연령	생년월일	본적(군단위)	본적(군이하)	행선역명	도항 전 주소	현주소	성별	비고	비고2	비고3	취소선
1	29	田中斗連	30	5545	慶尙北道 度山郡	南川面九日里			長野県上伊那郡 川島村		田中雪男	妻		
2	30	田中幸一	3	15235					長野県上伊那郡 川島村		田中雪男	長男		
3	31	田中政男	2	15746					長野県上伊那郡 川島村		田中雪男	二男		
4	32	田中一郎	57	明治20年12月30日	慶尙北道 度山郡	南川面九日里			長野県上伊那郡 川島村		田中一郎	戸主		
5	33	田中順生	57	明治20年12月30日					長野県上伊那郡 川島村		田中一郎	妻		
6	34	田中勝信	17	10031					長野県上伊那郡 川島村		田中一郎	三男		
7	35	田中義雄	11	12418					長野県上伊那郡 川島村		田中一郎	四男		
8	36	田中三郎							長野県上伊那郡 川島村		田中一郎	五男		
9	37	田中初子	9	13039					長野県上伊那郡 川島村		田中一郎	長女		
10	38	田中徳四郎	30	5364	慶尙北道 大邱郡	○山 187			長野県西筑摩郡 新開村		田中徳四郎	戸主		
11	39	田中春江	26	6705					長野県西筑摩郡 新開村		田中徳四郎	妻		
12	40	田中勇三	5	14557					長野県西筑摩郡 新開村		田中徳四郎	田中徳四郎	田中徳四郎	
13	41	大山武敏			慶尙北道 慶山	慈仁北砂			名古屋市中区		大山武敏	戸主		
14	42	大山綱子	25	7194					名古屋市中区		大山武敏	妻		
15	43	大山勇雄	6	14140					名古屋市中区		大山武敏	長男		
16	44	大山善雄	4	14832					名古屋市中区		大山武敏	二男		
17	45	大山寿子	1	16116					名古屋市中区		大山武敏	長女		
18	46	平川八龍	33	4384	慶尙北道 荣州	荣州下望			名古屋市中区西境6番地	名古屋市中区西境6番地	平川八龍名古屋市中区西境6番地	戸主		
19	47	平川寛香	25	7175					名古屋市中区西境6番地	名古屋市中区西境6番地	平川八龍名古屋市中区西境6番地	妻		
20	48	平川守得	7	13653					名古屋市中区西境6番地	名古屋市中区西境6番地	平川八龍名古屋市中区西境6番地	長男		
21	49	平川在元	5	14389					名古屋市中区西境6番地	名古屋市中区西境6番地	平川八龍名古屋市中区西境6番地	二男		
22	50	平川俊雄	3	15331					名古屋市中区西境6番地	名古屋市中区西境6番地	平川八龍名古屋市中区西境6番地	三男		
23	51	平川政得	3	15568					名古屋市中区西境6番地	名古屋市中区西境6番地	平川八龍名古屋市中区西境6番地	長女		
24	52	平川春雄	1	16112					名古屋市中区西境6番地	名古屋市中区西境6番地	平川八龍名古屋市中区西境6番地	二女		
25	53	平川新治	0	16496					名古屋市中区西境6番地	名古屋市中区西境6番地	平川八龍名古屋市中区西	四男		

순번	쪽수	이름	연령	생년월일	본적(군단위)	본적(군이하)	행선역명	도항 전 주소	현주소	성별	비고	비고2	비고3	취소선
										地	境6番地			
26	54	宮本三郎	44	450	慶尚南道 天安	笠頭 新顔 105			東京都南多摩郡 浅川町		宮本三郎	戸主		
27	55	宮本淑明	38	2592					東京都南多摩郡 浅川町		宮本三郎	妻		
28	56	宮本海子	16	10628					東京都南多摩郡 浅川町		宮本三郎	長女		
29	57	宮本春吉	14	11326					東京都南多摩郡 浅川町		宮本三郎	長男		
30	58	宮本三吉	11	12152					東京都南多摩郡 浅川町		宮本三郎	二男		
31	59	宮本浜吉	9	13020					東京都南多摩郡 浅川町		宮本三郎	三男		
32	60	宮本沙子	8	13530					東京都南多摩郡 浅川町		宮本三郎	二女		
33	61	宮本富雄	4	14898					東京都南多摩郡 浅川町		宮本三郎	四男		
34	62	宮本君子	2	15733					東京都南多摩郡 浅川町		宮本三郎	三女		
35	63	金森源次郎	36	3098	慶尚北道 英陽	日月門岩			長野県西筑摩郡 三岳村田中	長野県西筑摩郡 三岳村田中	金森源次郎 長野県西筑摩郡 三岳村田中	戸主		
36	64	金森雪子							長野県西筑摩郡 三岳村田中	長野県西筑摩郡 三岳村田中	金森源次郎 長野県西筑摩郡 三岳村田中	妻		
37	65	金森藤吉	14	11302					長野県西筑摩郡 三岳村田中	長野県西筑摩郡 三岳村田中	金森源次郎 長野県西筑摩郡 三岳村田中	長男		
38	66	金森広木	11	12457					長野県西筑摩郡 三岳村田中	長野県西筑摩郡 三岳村田中	金森源次郎 長野県西筑摩郡 三岳村田中	二男		
39	67	金森末吉	9	13172					長野県西筑摩郡 三岳村田中	長野県西筑摩郡 三岳村田中	金森源次郎 長野県西筑摩郡 三岳村田中	三男		
40	68	金森敬文	32	4818	慶尚北道 英陽	日月門岩			長野県西筑摩郡 三岳村障子沢	長野県西筑摩郡 三岳村障子沢	金森敬文長野県西筑摩郡 三岳村障子沢	戸主		
41	69	金森ヨシエ	20	8949					長野県西筑摩郡 三岳村障子沢	長野県西筑摩郡 三岳村障子沢	金森敬文長野県西筑摩郡 三岳村障子沢	妻		
42	70	井上渭祥	31	4912	慶尚南道 蔚山	農所泉谷			秋田県鹿角郡大湯不老倉	秋田県鹿角郡大湯不老倉	井上渭祥秋田県鹿角郡大湯不老倉	戸主		
43	71	井上庚淑							秋田県鹿角郡大湯不老倉	秋田県鹿角郡大湯不老倉	井上渭祥秋田県鹿角郡大湯不老倉	妻		
44	72	井上梅原	6	14092					秋田県鹿角郡大湯不老倉	秋田県鹿角郡大湯不老倉	井上渭祥秋田県鹿角郡大湯不老倉	長女		

순번	쪽수	이름	연령	생년월일	본적(군단위)	본적(군이하)	행선역명	도항 전 주소	현주소	성별	비고	비고2	비고3	취소선
										倉	湯不老倉			
45	73	井上春江	3	15260					秋田県鹿角郡大湯不老倉	秋田県鹿角郡大湯不老倉	井上潤祥秋田県鹿角郡大湯不老倉	二女		
46	74	井上東和	1	16147					秋田県鹿角郡大湯不老倉	秋田県鹿角郡大湯不老倉	井上潤祥秋田県鹿角郡大湯不老倉	長男		
47	75	井上貞珠	29	5762	慶尚南道 蔚山	農所泉谷			秋田県鹿角郡大湯不老倉	秋田県鹿角郡大湯不老倉	井上貞珠秋田県鹿角郡大湯不老倉	戸主		
48	76	井上 然	20	8907					秋田県鹿角郡大湯不老倉	秋田県鹿角郡大湯不老倉	井上貞珠秋田県鹿角郡大湯不老倉	妻		
49	77	井上東和	3	15260					秋田県鹿角郡大湯不老倉	秋田県鹿角郡大湯不老倉	井上貞珠秋田県鹿角郡大湯不老倉	長男		
50	78	益山求○	29	5748	慶尚北道 尚州	洛東金塘			秋田県鹿角郡大湯不老倉	秋田県鹿角郡大湯不老倉	益山求○秋田県鹿角郡大湯不老倉	戸主		
51	79	益山妙○	25	7340					秋田県鹿角郡大湯不老倉	秋田県鹿角郡大湯不老倉	益山求○秋田県鹿角郡大湯不老倉	妻		
52	80	益山 勇	1	16134					秋田県鹿角郡大湯不老倉	秋田県鹿角郡大湯不老倉	益山求○秋田県鹿角郡大湯不老倉	長男		
53	81	益山正達	20	9167					秋田県鹿角郡大湯不老倉	秋田県鹿角郡大湯不老倉	益山求○秋田県鹿角郡大湯不老倉	弟		
54	82	松田豊原	49	明治28年7月27日	慶尚北道 大邱	一区 上里 419			愛知県知多郡武豊町		松田豊原	戸主		
55	83	松田キヌエ	35	3715					愛知県知多郡武豊町		松田豊原	妻		
56	84	松田秋子	10	12606					愛知県知多郡武豊町		松田豊原	長女		
57	85	松田清一	6	14307					愛知県知多郡武豊町		松田豊原	長男		
58	86	金城大述	33	4210	慶尚南道 居昌	加祥 土屏 225			愛知県知多郡武豊町		金城大述	戸主		
59	87	金城粉伊	31	5159					愛知県知多郡武豊町		金城大述	妻		
60	88	金城基龍	11	12299					愛知県知多郡武豊町		金城大述	長男		
61	89	金城龍○	9	13065					愛知県知多郡武豊町		金城大述	二男		
62	90	金城龍在	4	15061					愛知県知多郡武豊町		金城大述	三男		
63	91	金城龍達	0	16263					愛知県知多郡武豊町		金城大述	四男		
64	92	東本秀男	33	4424	慶尚南道 阜寧	大合 神堂 947			愛知県知多郡武豊町		東本秀男	戸主		
65	93	東本花子	58	明治19年6月30日					愛知県知多郡武豊町		東本秀男	母		
66	94	東本光子	28	6194					愛知県知多郡武豊町		東本秀男	妻		
67	95	東本富子	8	13499					愛知県知多郡武豊町		東本秀男	長女		

순번	쪽수	이름	연령	생년월일	본적(군단위)	본적(군이하)	행선역명	도향 전 주소	현주소	성별	비고	비고2	비고3	취소선
									豊町					
68	96	東本朝子	6	14019					愛知県知多郡武豊町		東本秀男	二女		
69	97	東本乙〇	4	15027					愛知県知多郡武豊町		東本秀男	長男		
70	98	東本カス子	0	16220					愛知県知多郡武豊町		東本秀男	三女		
71	99	国女晴男	39	2205	長野縣 埴科	埴生小島			長野県埴科郡埴生村小島	長野県埴科郡埴生村小島	国女晴男長野県埴科郡埴生村小島	戸主		
72	100	国安マツ	31	4976					長野県埴科郡埴生村小島	長野県埴科郡埴生村小島	国女晴男長野県埴科郡埴生村小島	妻		
73	101	西村金市	56	明治21年6月13日	金山道 承知	561			長野県西筑摩郡福島町		西村金市	戸主		
74	102	西村光子	51	明治26年7月12日					長野県西筑摩郡福島町		西村金市	妻		
75	103	西村友一	13	11591					長野県西筑摩郡福島町		西村金市	長男		
76	104	西村松子	5	14646					長野県西筑摩郡福島町		西村金市	二女		
77	105	西村静子	2	15752					長野県西筑摩郡福島町		西村金市	三女		
78	106	板山有福	35	3625	慶尚南道 居昌	米音眞山			長野県西筑摩郡福島町		板山有福	戸主		
79	107	板山大岳	23	7852					長野県西筑摩郡福島町		板山有福	妻		
80	108	板山義夫	3	15233					長野県西筑摩郡福島町		板山有福	長男		
81	109	金本一夫	30	5549	慶尚北道 金泉	大徳秋良			長野県下伊那郡左山下和田山	長野県下伊那郡左山下和田山	金本一夫長野県下伊那郡左山下和田山	戸主		
82	110	金本エミ子	23	8039					長野県下伊那郡左山下和田山	長野県下伊那郡左山下和田山	金本一夫長野県下伊那郡左山下和田山	妻		
83	111	金本沙子	1	15960					長野県下伊那郡左山下和田山	長野県下伊那郡左山下和田山	金本一夫長野県下伊那郡左山下和田山	長女		
84	112	西原小徳		?	慶尚北道 清道	薩地 472			長野県西筑摩郡福島		西原小徳	戸主		
85	113	西原順南	23	7849					長野県西筑摩郡福島		西原小徳	妻		
86	114	西原月宣	6	14150	慶尚北道 清道	清道 〇地 472			長野県西筑摩郡福島町		西原小徳	長女		
87	115	西原有珠	4	14705					長野県西筑摩郡福島町		西原小徳	長男		
88	116	西原承珠	0	16487					長野県西筑摩郡福島町		西原小徳	二男		
89	117	大林光雄	42	841	慶尚北道 金泉	金泉南山			新潟県中魚沼郡岩沢町		大林光雄	戸主		
90	118	大林君江	37	2807					新潟県中魚沼郡岩沢町		大林光雄	妻		
91	119	大林 勇	20	9173					新潟県中魚沼郡岩沢町		大林光雄	長男		

순번	쪽수	이름	연령	생년월일	본적(군단위)	본적(군이하)	행선역명	도항 전 주소	현주소	성별	비고	비고2	비고3	취소선
92	120	大林 隆	17	10111					新潟県中魚沼郡 岩沢町		大林光雄	二男		
93	121	大林静江	16	10650					新潟県中魚沼郡 岩沢町		大林光雄	長女		
94	122	大林雪江	13	11505					新潟県中魚沼郡 岩沢町		大林光雄	二女		
95	123	大林房江	12	12113					新潟県中魚沼郡 岩沢町		大林光雄	三女		
96	124	大林 茂	10	12676					新潟県中魚沼郡 岩沢町		大林光雄	三男		
97	125	大林夏江	9	13126					新潟県中魚沼郡 岩沢町		大林光雄	四女		
98	126	大林富江	8	13579					新潟県中魚沼郡 岩沢町		大林光雄	五女		
99	127	大林 武	5	14495					新潟県中魚沼郡 岩沢町		大林光雄	四男		
100	128	吉野春吉	43	460	慶尚南道 釜山市	草梁 1丁目 48番地			富山県下新川郡 内山町宇奈月	富山県下新川郡 内山町宇奈月	吉野春吉富山 県下新川郡内 山町宇奈月	戸主		
101	129	吉野月子	41	1494					富山県下新川郡 内山町宇奈月	富山県下新川郡 内山町宇奈月	吉野春吉富山 県下新川郡内 山町宇奈月	妻		
102	130	吉野富子	18	9744					富山県下新川郡 内山町宇奈月	富山県下新川郡 内山町宇奈月	吉野春吉富山 県下新川郡内 山町宇奈月	長女		
103	131	吉野ヨシ子	17	10281					富山県下新川郡 内山町宇奈月	富山県下新川郡 内山町宇奈月	吉野春吉富山 県下新川郡内 山町宇奈月	二女		
104	132	吉野トヨ子	14	11274					富山県下新川郡 内山町宇奈月	富山県下新川郡 内山町宇奈月	吉野春吉富山 県下新川郡内 山町宇奈月	三女		
105	133	吉野忠雄	13	11779					富山県下新川郡 内山町宇奈月	富山県下新川郡 内山町宇奈月	吉野春吉富山 県下新川郡内 山町宇奈月	長男		
106	134	吉野広吉	10	12673					富山県下新川郡 内山町宇奈月	富山県下新川郡 内山町宇奈月	吉野春吉富山 県下新川郡内 山町宇奈月	二男		
107	135	吉野ヒサ子	8	13352					富山県下新川郡 内山町宇奈月	富山県下新川郡 内山町宇奈月	吉野春吉富山 県下新川郡内 山町宇奈月	四女		
108	136	山下三郎	33	4270	慶尚南道 釜山市				長野県西筑摩郡 三岳村鹿島組	長野県西筑摩郡 三岳村鹿島組	山下三郎長野 県西筑摩郡三 岳村鹿島組	戸主		
109	137	山下八重子	32	4634					長野県西筑摩郡 三岳村鹿島組	長野県西筑摩郡 三岳村鹿島組	山下三郎長野 県西筑摩郡三 岳村鹿島組	妻		
110	138	山下 清	4	14768					長野県西筑摩郡 三岳村鹿島組	長野県西筑摩郡 三岳村鹿島組	山下三郎長野 県西筑摩郡三 岳村鹿島組	長男		
111	139	山下秀夫	0	16339					長野県西筑摩郡 三岳村鹿島組	長野県西筑摩郡 三岳村鹿島組	山下三郎長野 県西筑摩郡三 岳村鹿島組	二男		
112	140	平山仁鶴	27	6448	京畿南道 新堂町	298			秋田県北秋田郡 前田村湯沢	秋田県北秋田郡 前田村湯沢	平山仁鶴秋田 県北秋田郡前 田村湯沢	本人		

순번	쪽수	이름	연령	생년월일	본적(군단위)	본적(군이하)	행선역명	도향 전 주소	현주소	성별	비고	비고2	비고3	취소선
113	141	豊川敏晴	27	6471	慶尚南道 蔚山	溫湯 埴新 470			秋田県北秋田郡前田村湯沢	秋田県北秋田郡前田村湯沢	豊川敏晴秋田県北秋田郡前田村湯沢	本人		
114	142	春木太郎	30	5513	慶尚南道 山	溫 三光 281			秋田県北秋田前田湯沢		春木政吉	二男		
115	144	大山光夫	24	7442	忠清南道 山	新岩 上新 267			新潟県北魚沼市小千谷網島	新潟県北魚沼市小千谷網島	大山永太新潟県北魚沼市小千谷網島	長男		
116	145	朴山三郎	32	4523	慶尚南道 宜	正谷竹田			秋田県鹿角郡大湯不老倉	秋田県鹿角郡大湯不老倉	朴山竜俊秋田県鹿角郡大湯不老倉	三男		
117	146	高木南	28	6072	慶尚北道 開慶	芦岩芦花			秋田県鹿角郡大湯不老倉	秋田県鹿角郡大湯不老倉	高木 永秋田県鹿角郡大湯不老倉	長男		
118	147	平山故國	26	7002	忠清南道 塘津	淀川倉足			秋田県鹿角郡大湯不老倉	秋田県鹿角郡大湯不老倉	本人秋田県鹿角郡大湯不老倉			
119	148	大野新太郎	34	3923	慶尚南道 蔚山	大現梅岩			愛知県知多郡武豊町		本人			
120	149	松岡泰蔵	24	7569	慶尚北道 井邑	永元 仙 2271			愛知県知多郡武豊町					
121	150													
122	151	○梅青生	26	6735	全羅北道 沃溝	塩浪 宝石 554			新潟県北魚沼市小千谷網島	新潟県北魚沼市小千谷網島	新潟県北魚沼市小千谷網島			
123	152	森山○郎	37	2985	慶尚南道 咸陽	池谷○○			新潟県北魚沼市小千谷網島	新潟県北魚沼市小千谷網島	新潟県北魚沼市小千谷網島			
124	153													
125	154	朴田一郎	28	6255	慶尚南道 阜寧	灵山故里			長野県西筑摩郡上松					
126	155	富田次郎	25	7068	慶尚北道 英陽	立岩良吹			長野県西筑摩郡上松					
127	156	松本漢約	23	8069	黄海道 平山	積岩綿谷			神奈川県横須賀市汐入					
128	157													
129	158	吉原欽市	28	6199	京畿南道 広州	彦州鶴			東京都世田ヶ谷区大崎					
130	159	大原重男	26	6786	慶尚北道 慶州	慶州忠孝			東京都世田ヶ谷区大崎		本人			
131	160	金村永述	26	6722	全羅南道 沃溝	塩浪 宝石 785			長野県埴科郡豊		金村永達	弟		
132	161	安田孝龍	42	1034	忠清南道 清州	江南 玉山 510			長野県西筑摩郡新開村		本人			
133	162	河村字一	45	明治32年10月30日	江原道 平田	進北 ○○ 57			長野県西筑摩郡新開村		本人			
134	163													
135	164	山中武夫	28	6182	忠清南道 光山	林谷 ○基 357			新潟県北魚沼市小千谷網島	新潟県北魚沼市小千谷網島	山中桐植新潟県北魚沼市小千谷網島	弟		
136	165	内田日出夫	25	7236	忠清南道 光山	林谷○基			新潟県北魚沼市小千谷網島	新潟県北魚沼市小千谷網島	新潟県北魚沼市小千谷網島			
137	166	山田武夫	28	6270	全羅北道 光山	林谷 林谷 30			新潟県北魚沼市小千谷網島	新潟県北魚沼市小千谷網島	新潟県北魚沼市小千谷網島			

*표지 및 내지

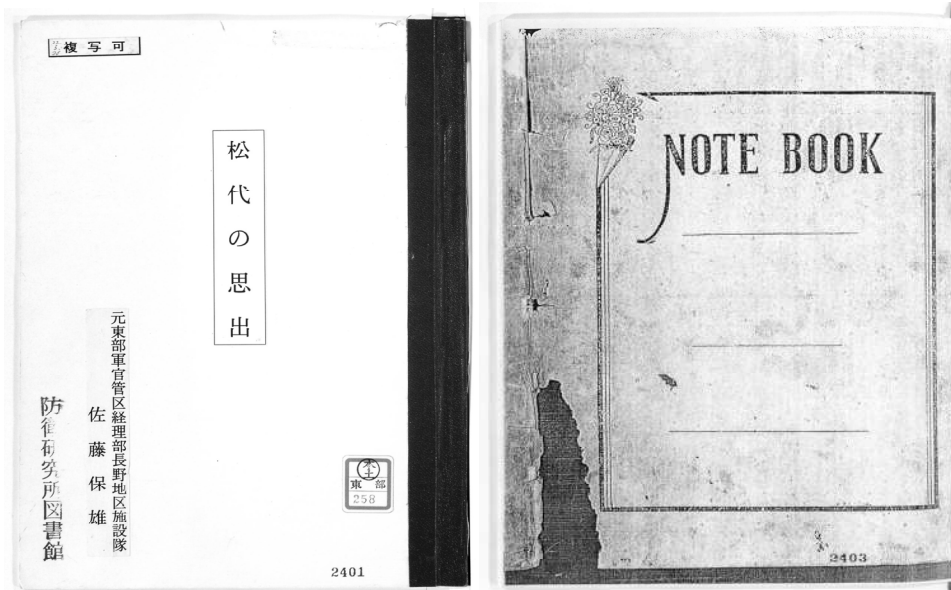

*본문 구성

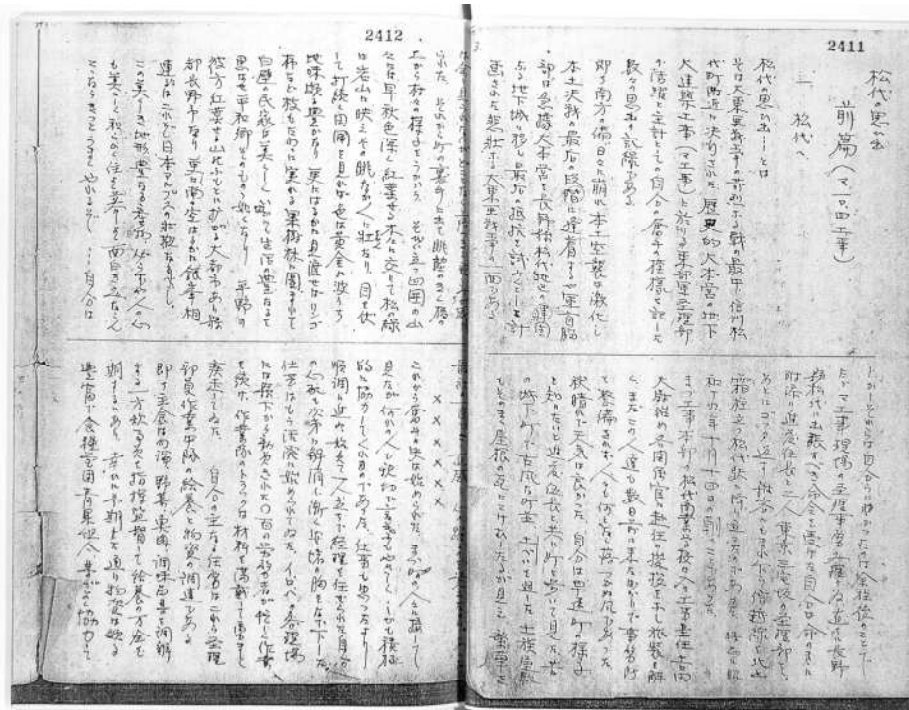

2. 松代工事調書 / 本土 築城要塞 31

마쓰시로 공사에 관한 조서이다. 현재 방위성 방위연구소의 육군일반사료 - 본토 - 축성요새 항목으로 분류되어 있다. 마쓰시로 공사조서라는 표지 이후에 마쓰시로 의 건물, 산 등의 스케치가 포함되어 있다. 현재 방위성에서 제공하고 있는 마쓰시로 공사조서는 원본이 아닌 복사본이다. 본 자료는 토지건조물 공사비지급을 위한 통첩의 첨부 자료로 보인다. 공문의 첨부자료로 마쓰시로 공사에 대한 내용이 육군성 용지에 기술되어 있다. 공사장 및 각 담당자의 편성내용, 시설 관련 내용 등이 표로 정리되어 있다. 조선인과 관련한 내용은 없지만 패전직후 마쓰시로 공사 전반에 관한 규모와 편성을 알 수 있는 자료로 판단된다.

*목차

토지건조물공사비 지급에 관한 통첩 (1945.8.18)	3) 임시구조물 -별지B
마쓰시로 공사	4) 공사계약 -별지C
1) 편성 - 공사장 및 각 반의 담당자 명단	5) 선■ 건물 -별지D
2) 군시설 -별지A	6) ■상건물 및 토지의 처리 -별지E
	7) 불하자재 -별지F
	8) 불하자재(위험물)-별지G

*표지 및 본문구성

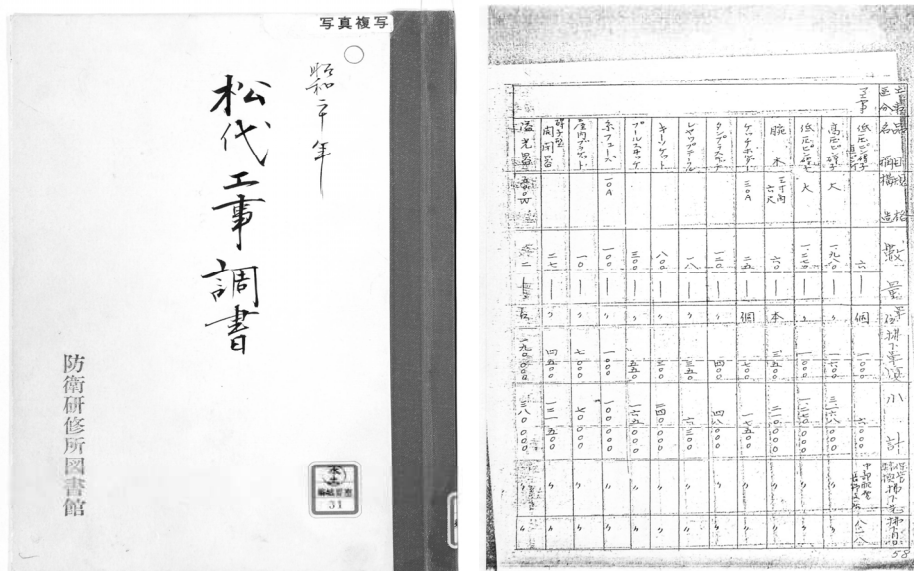

3. 松代大本營工事回顧 / 本土 築城要塞 32

본 자료는 마쓰시로 대본영공사회고 이다. 건축기술대위 吉田榮一이 작성한 것으로 되어 있다. 본 자료는 육군일반사료 - 본토 - 축성요새 항목으로 구분되어 있다. 원고지에 작성된 자필원고의 사본이다. 목차는 별도로 없지만 원고 내부에 있는 목차를 추출하면 아래와 같다.

- | | |
|----------------------|-------------------|
| 1.머리말 | 5.종전의 전후 |
| 2.노동자용 가설숙사(飯場)의 건설 | 6.맺음말 |
| 3.지하호의 굴삭(マ(10.4)공사) | 별첨1 마쓰시로 공사 구역도 / |
| 4.본격적인 공사개시 | 별첨2 마(マ)공사배치도 |

본 회고록 중 조선인과 관련된 내용은 총 두 부분 이다. 우선 9쪽 “조선인토목노무자 1300명 (가족 포함)을 위한 숙사(소위 반장(飯場))을 12월말까지 건설하는 것이었다.”라고 기술되어 있다. 다음으로 54쪽에는 “조선인노무자는 나가노관리국에 교섭하는 등으로 전원 무사히 귀국시킬 수 있었다”라는 기술이 존재한다. 조선인과 관련하여가족포함 1300명 이었다는 점과 숙사를 건설한 시점, 일본 패전 후 나가노 관리국에 교섭하는 방식으로 귀국이 이루어졌다는 점을 추출할 수 있다.

*표지 및 본문구성

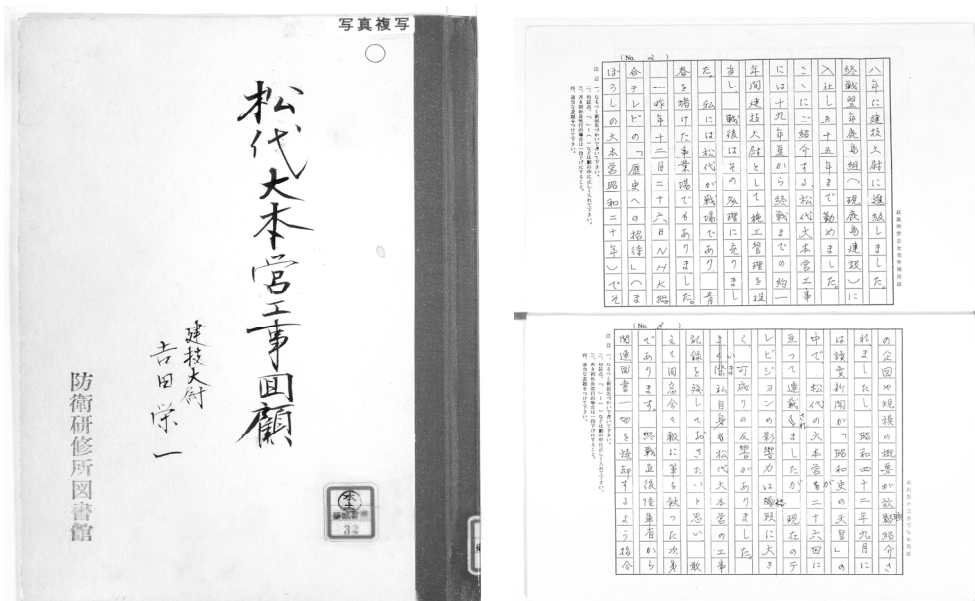

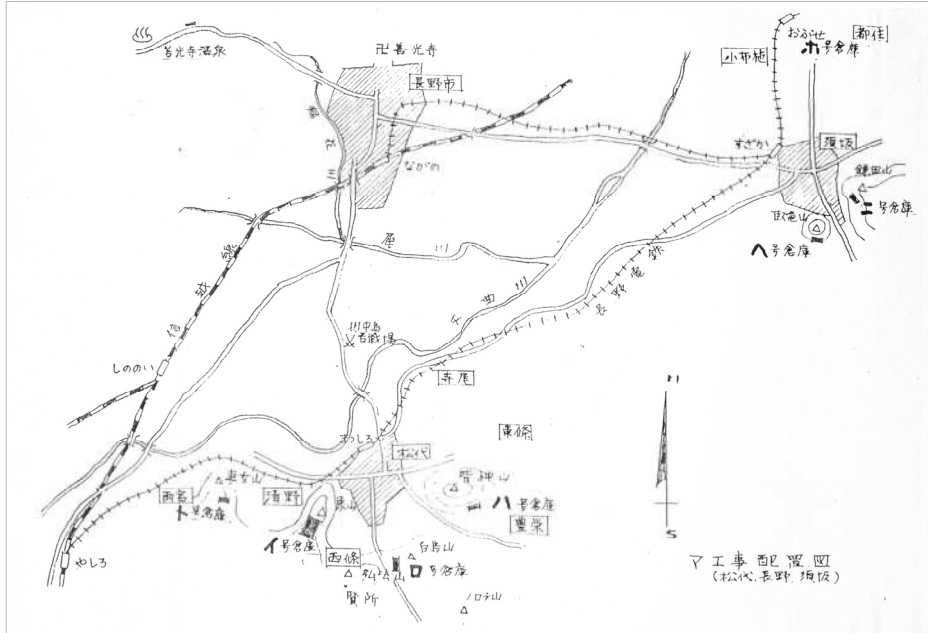

4. 松代新設工事計畫圖 / 本土 築城要塞 59

본 자료는 마쓰시로 창고신설공사계획도이다. 동부군관구경리부에서 작성한 것이며 육군일반
 사료 - 본토 - 축성요새 59항목으로 구분되어 있다. 본 자료는 반투명 용지에 마쓰시로 각 공사구
 역의 설계도면이 포함되어 있다. 전체 배치를 시작으로 각 건물의 평면, 상세설비, 전기 및 급배수
 에 관한 상세한 수치가 기록되어 있다.

1. 배치	12. 口호창고 평면	21. 1호사 옥내배선
2. 2호사입면평면	13. 口지구급수설비기타	22. 2호사 옥내배선
3. 3호사 연락실평면	공사배치	23. 4호사 옥내배선
4. 4호사 평면기초장	14. 펌프 기타설비	24. 3,5호사 옥내배선
5. 5호사 평면입면	15. 저수조평면상세	25. 4호사옥내배선
6. 6호사 평면입면	16. 1,2,3,4,9호사	26. 6호사 옥내배선
7. 7호사 평면	급배수상세	27. 6호사 옥내배선
8. 9호사 평면	17. 정화조평면상세	28. 1호창고전기배선
9. 10호사 평면	18. 4호사측기타급배수상세	29. 8호창고전기배선
10. 펌프(?)실 평면상세	19. 8호창고 급배수	30. 3호사 기계설비
11. 1호창고 평면상세	20. 口지구전기배선	31. 4호사 급배기배관

* 표지 및 본문구성

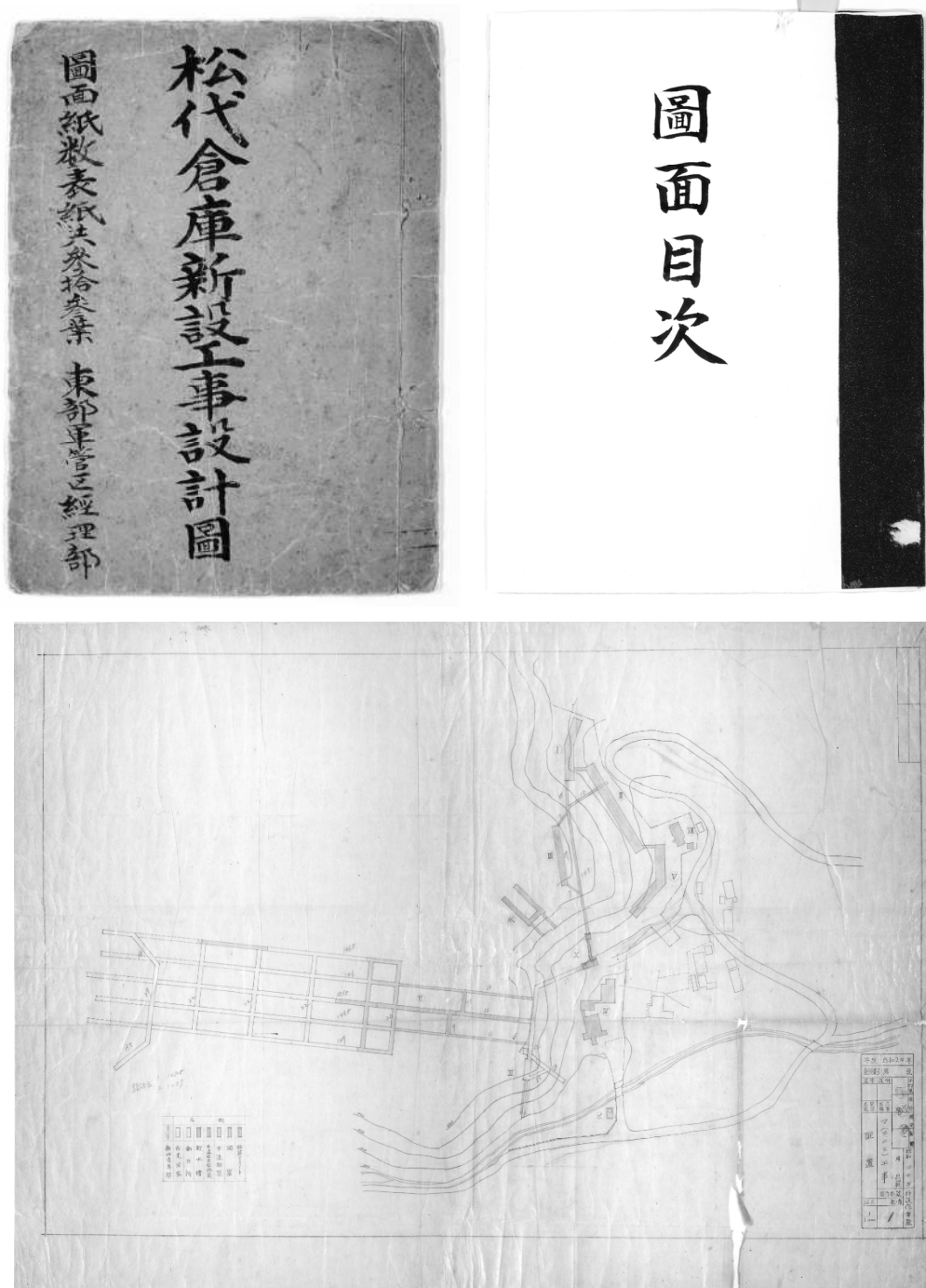

2019년도 일제강제동원 피해 진상조사 학술연구용역 보고서

마쓰시로(松代) 대본영 건설 조선인 강제동원 실태

〈연구참여자〉

책 임 연 구 원 조 건(고려대학교)
연 구 원 김상규(고려대학교)
연 구 보 조 원 이민성(건국대학교)

발행일	2019년 12월
발행인	김용덕
발행기관	일제강제동원피해자지원재단
편집인	일제강제동원피해자지원재단 기획홍보국
주소	서울특별시 종로구 종로1길 42 이마빌딩 603호
전화	02-721-1800
팩스	02-721-1882
홈페이지	http://www.ilje.or.kr
디자인 및 인쇄	21세기교육사(디자인21 http://design21st.co.kr/)



일제강제동원피해자지원재단

주소 서울특별시 종로구 종로1길 42, 이마빌딩 603호
전화 02-721-1800 팩스 02-721-1882 홈페이지 www.ilje.or.kr